滿洲報

（本報價目）每月一圓四角 六個月七圓八角 全年十五圓 報費先惠 郵票不收（外國除中國日本概加郵費）（廣告刊費）一行十二字起碼一日每行一圓 特別地位加倍 長期者另議 以上俱以現大洋爲本位 但朝鮮臺灣日本內地即以日本金幣爲本位

大連市常盤町二十九番地 發行所 滿洲報社 電話（編輯部長）（經理部長）（社長室）振替貯金口座（大連）

發行人 王平山 編輯人 金念曾 印刷人 金塞章

THE MAN CHOU PAO 29-31 Tokiwacho Dairen, Manchoukuo.

昭和九年五月十二日

萊西曼報告書發表後 國聯與日當局之見解
理事會將召集諮問會審議 如何處理頗爲一般所注目

中國自同國際聯盟會訂定技術合作辦法後即由該會派遣來西曼博士爲駐華技術合作代表來氏自去年十月來華即本國聯行政院與中國合作技術方法合作今委員會定於五月十四日在日內瓦開會關於與中國技術合作一節亦將討論來氏乃於四月十日離華返歐出席報告臨行時就其在華工作編成英文報告備遞國聯而以副本送全國經委會備查內容共分十一章全文凡五萬餘言現經該會依原報告譯中文所有中文英文報告書已於十日在南京日內瓦兩地同時發表（十一日南京電）

來西曼博士之對華援助報告書於九日在南京及日內瓦同時發表國聯方面對該報告書日本之態度深爲關心同時一般以理事會如何處理該報告書今後對華出以如何態度頗爲注目而當該報告書之發表綜合由國際聯盟之消息其見解如下

對聯盟之對華技術協力日本反對者諒爲希望使中國統一歸於失敗者然來西曼博士之報告書爲極技術的內容未含有何等政治的尤其實行使綿業及絹織物工業之合理化灌溉計劃及道路計劃等爲可資中國復興繁榮自然於事實上有可爲對日本惹起激烈時競爭之要因含於其中今後理事會出如何的對華行動此則成爲問題 理事會定於十四日召集俟中國問題諮問委員會審議該報告書結果可決定其態度（十一日日內瓦電）

萊希曼博士之報告雖尚未公電而日外務當局頗注意於來博士逸脫渡華目的之權限是否伸手支援至中國經濟建設日政府對於開發中國所持之見解如左

一、最近中國之財政極告窮迫杜絕海外華僑之送金尚示入超約六億如此推移則於中國在數年內必趨破產之途之下任何對華財政經濟援助必遭失敗

一、又中國不確實之債務約已達八億元日本如不樹立確實之債務整理方策而加諸援助徒加重壓與中國而結局使中國之統一保全繁榮爲之遲延因此帝國政府對於以聯盟技術助援助爲中國全國經濟委員會之諮問機關協力使此計畫具體化對聯盟及中國勸告其中止可謂全係善意云

國聯行政院於下星期一開會英國將由艾登代表出席艾氏定本星期六赴日內瓦中途將在巴黎稍作勾留與法外長巴爾都商談軍縮問題（十一日倫敦電）

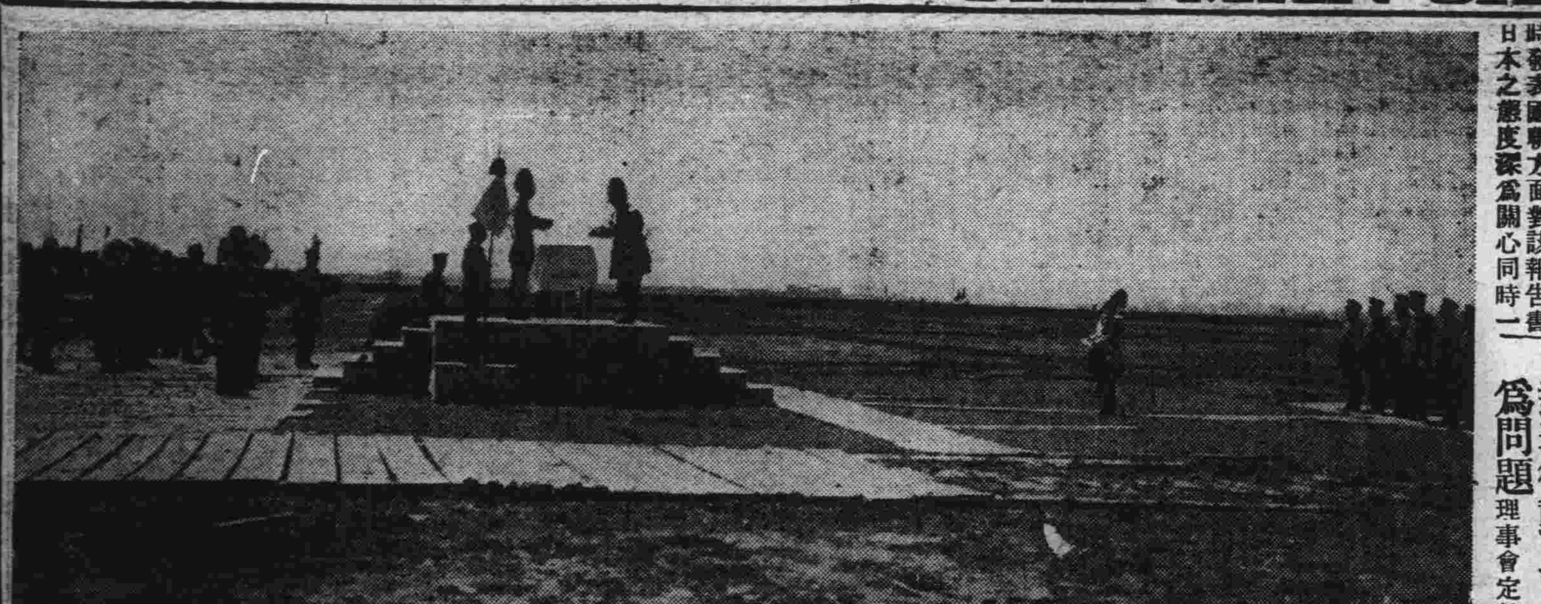

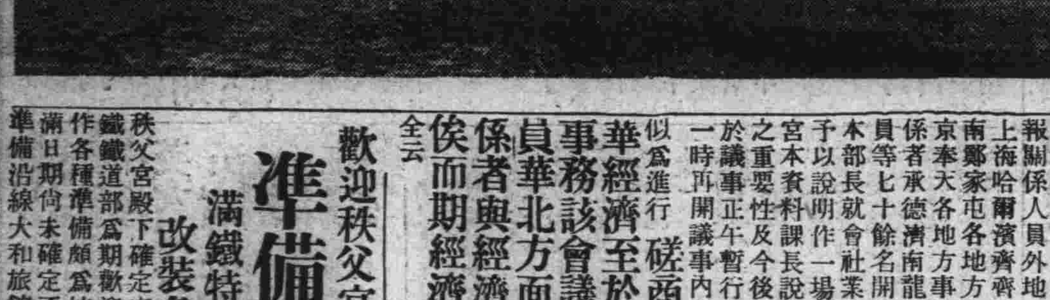

觀兵式之寫眞

上。皇上頒賜詔書（御前恭接詔書者爲張侍從武官長台下恭立者爲張軍政部大臣）

中。皇上乘車於觀兵式場徐行巡視

下。觀兵場中之騎兵隊

關東軍司令部之組織行將變更
省部首腦已得成案 待奏請裁可即發令

陸軍省因滿洲治安漸次恢復故將變更關東軍司令部之組織前頃來與關東軍首腦部間在協議中近已得成案由閑院參謀長宮殿下晉宮謁駕上奏關於軍令關係林陸相亦將晉宮謁駕上奏案之內容陳請裁可似即將發令云（國通十一日東京電）

對日辦理借欵
王揖唐東渡之使命

東京通訊當密敎而向中日文化提携表面化進行蒞日中之王揖唐氏自抵東京以來蓋無寧日歷訪日政府要路達官與之會談由新聞研究所搜集各種材料之歸結可推知王氏持有如下之使命

一、於日本求借欵若得成功似充作確立華北政權之費用

一、借欵擔保鐵路等物一從日本之希望

王氏對所會之人雖皆非難國民黨實則似爲反對一般對此以警戒眼觀之者乃爲事實至借欵談等思皆無藉耳聽聞者故結局王氏將不外不得果其眞正使命而歸云

國府通告設立海關監視所
於秦皇島等處

據某地報稱國民政府最近以華北方面密運者激增爲口實以五月二日之告示宣佈六月十六日以降於秦皇島廟島威海衛石島等地設置海關監視所並有適用從可外國船貿易之漁船風船（民船）詳細規定曁於昭和七年會在上記各地即設有海關監視所然而此次特爲對外告示者或爲國民政府海上爭霸之先兆

將設立西京文化博物院

西京文化博物院之計劃已擬定現正選擇院址（十一日西安電）

白系俄人於哈埠組織法西斯黨
更糾合在華白俄一致團結 滿支部阿氏抵上海之談話

糾合散在滿洲國內各地之同志組織俄國法西斯黨滿洲國支部之該黨組織者阿納斯迭霞斯基突乘十日入港之靑島丸密秘來滬與白俄有力者同入國泰旅館氏云 被赤色革命放逐遭悲慘運命之我等同胞今已至可與起之時滿洲國之獨立與我等以勇氣聞滿洲國獨立之報之余從美國南部之一都市爲建設新母國俄羅斯而組織法西斯蒂黨着手糾合同志在滿洲國已以哈爾濱爲中心糾合二萬餘同志繼將在中國糾合同志使上海哈爾濱之日系俄人結成一團從日本向全世界大呼我等之新運動切望日本及新興德意志兩國民之應援云（十一日上海電）

滿鐵之對華經濟工作
愈將趨於實行之途上 以各地情報關係者爲中心 於十一日舉行會議之經過

滿鐵經濟對華工作愈將入於實行途程滿鐵將該工作之重要部門以情報關係爲中心與各地機關磋商聯絡於十一日午前八時在滿日三樓開本年度會議出席者本社方面爲八田副總裁山崎理事石本總務部長宮本資料課長松本情報系主任等各情報關係人員外地者爲駐北平上海哈爾濱齊齊哈爾吉林洮南鄭家屯各地方事務所及新京奉天各地方事務所情報關係者承德滿南龍井村各駐在員等七十餘名開會最初由石本部長就會社業務之新傾向予以說明作一場訓示繼而由宮本資料課長說明情報事務之重要性及今後之對策即入於議事正午暫行休憩於午後一時再開議事內容極爲秘密似爲進行磋商滿鐵對華經濟至於今日之事務該會議期望增員華北方面情報關係者與經濟調查相俟而期經濟工作之萬全云

航空安全審查委員會之會議

航空安全審查委員會九日晨開會討論今後航空改善問題（十一日上海電）

國府革改幣制委員會
聘請之委員

國民政府財政部爲改革全國幣制前已發表組織變更等之幣制改革委員會委員姓名其中聘請中央造幣廠顧問兼該廠技師長之顧關德氏爲特別委員並自政府內部及民間任命中國銀行總經理公權及其他銀行金融界有力者二十餘人委員會本部置於上海組織具體規則近在南京所開財政會議附議決定矣（十一日南京電）

調查農村經濟
美又派專家抵滬 將助建鐵路及公路 國聯亦續派路政專家到華

美羅斯福總統派金融專家羅傑士敎授來華後繼派農林專家羅克博士於九日晨乘輪抵滬將分訪中外實業界要人此次來華目的在於調查中國農村經濟定於日內晉京訪晤國府當局又訊國聯對華技術合作委員會派鐵路公路專家哈恩姆氏來華哈氏已於九日乘輪抵滬哈氏爲著名之國際鐵路專家將力助中國鐵路公路建設（十一日上海電）

黃紹雄返南京
臨行談稱甘肅土肥物阜

黃紹雄奉汪院長電召面商要公於九日返京黃臨行對記者談 赴西北視察感想甘省物產豐富土地肥沃產麥殊多較冀魯各省爲佳如能開發實不可限量云云（十一日北平電）

對關東軍之非公式聲明
大公報論評

十一日晨天津大公報對於關東軍非公式聲明論述如下 強者有口並有武器故無論對於何事皆得任意發言究竟中國何點不正何處有抗日運動請舉出事實在停戰區域內中國兵雖不得駐屯日本兵則任意出入長城線各口尙有未接收之地點結果其誠意在那裏雖宣傳謂受由背部之襲擊即發砲尙不知爲誰將以何爲抗日運動事實而指摘中國不誠意吾人深望軍事分會發出關於上述之聲明云云

日本文部省設置思想局
外省亦增一局 閣議已決定

日政府於十一日定例閣議關於左記之外務文部兩省設置新局之官制中改正事件決定即執行上奏手續

一、外務省官制中改正事件 亞細亞局改稱東亞局歐美局改設歐亞局及美洲局二局

一、文部省官制中改正之件 廢學生部設思想局（國通十一日東京電）

或將放棄銀國有案
美關係者間意見漸擡頭

日八日羅大總統與銀同盟會見以來銀關係議員與財務省當局間曾進行別個的小協商十日由財務長官毛根達氏對羅大總統報告該會見結果同時並向關係上院議員發出通知稱財務省具有何時皆可續行討議之準備等語一面羅大總統對毛根達氏關於得大總統承認銀立法之限界以有所懇談之模樣最近對其內容期待將有何等之發表又銀關係者間認爲即放棄銀國有案亦無不可之意見逐次擡頭且一部銀議員以爲該條項亦未必有關重要云（十一日華盛頓電）

奉天法領館已覓地另築

奉天法國總領事館因滿洲國成立後事務煩忙現在館址頗感狹隘在物色新館址中今借安二經路二千號之房屋乃將統館移此目下在進行改築工事中

中國對日表裏不一
蔣仍密聯英蘇 謂須與日握手全爲保身術 黃郛亦係徒弄技巧

日本之對華觀察謂最近中國已轉換親日而中國方面似乎亦必以爲日本方面以此觀察爲日本朝野之有力對華觀察因最近有一日人旅行中國謂中國官憲與黨部不積極的煽動抗日排日中國中央政府已由依賴他人轉向自主極力整備內政過信黃郛南下等多方臆測實則在此等錯誤解釋之下所現之新現象於不煽動排日之反面乃擬以關稅政策國貨宣傳等翻覆日貨之壓迫富上海事變後已認識聯盟不足恃之蔣亦謂除與日本握手外別無善法實因認識不足此全爲蔣之保身術對於蘇聯英國尙秘密裏暗中活動且蔣雖於對內以討匪爲第一目的然若注其全力以對兵匪同時又得有對抗西南及其他軍閥之準備自然危及自己地位即所謂採取保身政策不損兵力此乃爲施行用兵自由而黃亦本積其政權之必要與避免日本方面之鐵鋒搬弄技巧而已（十一日上海電）

遠東美陸軍將校瓜代年限縮短
經上院可決已呈大總統

美國上院於十日將駐在遠東美國屬領各地之美國陸軍將校瓜代年限縮少之法案可決立即呈遞於大總統該法案之要旨如下 服役於中國菲律賓秘魯土耳其巴拿馬運河地帶以及亞細亞各駐屯地之美國陸軍將校之瓜代義務年限將從來之三年縮少爲二年但於戰爭等災難事變發生時不在此限（十一華盛頓電）

歡迎秩父宮準備忙
滿鐵特協議改裝各車站

秩父宮殿下確定來滿以來滿鐵鐵道部爲期歡迎萬無遺憾作各種準備頗爲忙碌然因來滿日期尙未確定不能決定的準備沿線大和旅館及大連奉天新京各驛之改裝等急宜關始特於十一日午前午後在經理課長室開協議會有所討論

撫順煤礦發生慘劇
車墜瓦斯爆發 死廿四人傷十一人

十日午後五時半許撫順炭礦新東坑內在使用人力之推車距離約五十米突之傾斜坑正當換班時間駛入坑內搭乘滿人工人之自動車牽引或工人車在三十度陡崖降下之際突如轟然一聲充滿坑內之瓦斯當即開始燃燒因其與眞空衝擊該車即時脫軌致由一百五十米突上方顚落坑底是以正在坑底等待換班之滿工人突然遭該車顚落之慘劇當時叫喚之聲慘不忍聞除二十四名即死者外十一名負有輕重傷當局接得急報當派救護隊出動開始救護作業於今朝四時將重傷者收容於滿鐵醫院同時並處置屍體是時聞急報之家族關係者一齊趕到甚至有欲投坑者其哭泣悲痛之聲驚天動地附近之悲慘光景實令人不堪聞問該事故發生之地點平常並無何等瓦斯侵入因何等關係致此處瓦斯燃燒目下對其原因由久保炭礦長親自出動進行調查中況新東坑爲一最新之模範坑從來並無如此大事故之發生且每日一千人工作可採煤一萬七百噸……

今日本報三大張

營埠演籌賑劇公啓

敬啓者查東隣函館於本年三月全市慘遭回祿被難人數達十餘萬災情奇重從未曾有警耗傳來各處咸皆次第籌備義賑藉事補救我營口居南滿首埠救災卹鄰之誼可後人況友邦尤難坐視爰此招集會議表同情茲擬訂於本月十號起在天成舞台連演義務戲三天票價所入除作正開銷外悉充賑捐望埠內各界人士屆時雲集共襄義舉不勝感幸之至

主催 營口公餘俱樂部 遼東地區警備司令部

後援 營口縣公署 營口警務局 營口報界公會

收買華北機器廠股票廣告

謹啓者敝人欲收買華北機器廠股票如有意出賣該股票者請至天津大旅社面議給價從優勿失良機爲盼

奉天南市場天津大旅社 閻心如謹啓

遺失存單廣告

敝存戶執有瀋陽中國銀行定期存單裕記第五八八號又第七零號六記第九八焚毀業於上年照章挂失單茲特按照手續登報聲三九號又第六九號福記第四四號暫以上存單五張因住宅不愼遭火號停支付俟將來另行取保換領新明以免發生意外特此廣告

裕記 福記 永記 謹啓

本旅館

敬啓者本旅館設於赤峰三道街中間奉山汽車路對過建築潔淨房屋院濶屋寬空氣流通茶役伶敏房租低廉預有被褥注重衞生與別埠不同設有便飯食堂由客自擇並代旅客轉運一切兼理甜甘草商店望各界諸君往來駕臨方知所言不謬也

赤峰 同德旅館主人朱錫九謹啓

聲明出售房產啓事

今有旅順市新市場町永合興因事生意歇業以後將下列之房產已竟如數實交衆債權停年餘亦無顧主今經衆債權在公議會議決將下列之房產破格廉價出售欲有購者請向債權代表人接洽便妥自登報日起以三星期爲限以便迅速特此聲明

開計

一、門市樓房一處計十八間 坐落旅順新市場町九番地

一、地皮民有面積七十二坪

一、又樓房一處計三十三間 坐落旅順博多町拾七番地

一、地皮官有面積一百四十三坪

一、又平瓦房一處計四十六間 坐落旅順橋立町十一、十二番地

一、地皮官有面積三百四十八坪

一、又樓房一處計二十間 坐落旅順朝日町二十一、二十二番地

一、地皮官有面積一百五十四坪

旅順永合興債權代表 同盛和 祥泰東 公啓

遺失門証聲明作廢

逕啓者查敝分局巡員高德寬佩帶之新京稅捐局第一百九十四號長方型門證（記章）不愼遺失除遵章呈報總局註銷備案外該項已失門證勿論落於何人之手概行作廢特此登報聲明

新京稅捐局城後路分局啓

懸賞募集論文

營口市面蕭條已達極點本募集者爲謀營口繁榮起見特訂左開規章徵求一般良猷佳策藉資集思廣益海內外經濟學界關心營口市面者盍然惠寄嘉作是幸

論題 營口繁榮策

體裁 文體及字數不拘但須用滿文或日文注重實際之具體言論而不取空想之乏文

期限 康德元年五月三十一日截止

被選篇數 一等 滿日文各取一篇 二等 滿日文各取一篇 三等 滿日文各取五篇 選外佳作

賞金 一等 每篇貳百圓 二等 每篇壹百圓 三等 每篇五拾圓 選外佳作 每篇拾圓

審查委員 營口縣縣長 營口總商會會長 營口商業銀行行長

發表 康德元年六月三十日於本報上發表

凡應募稿件務須繕寫清楚詳載氏名住址封皮註明論文二字逕投寄營口商業銀行文書課來文無論錄取與否概不發還

募集者 營口總商會 營口縣公署 營口商業銀行 同啓

恕訃不週

不孝男維清罪孽深重弗自殞滅禍延先考劉府君漢三公諱希傑痛於康德元年四月十二日即古曆二月廿九日巳時壽終於臨江縣公署內寢正寢距生於清道光二十五年九月九日巳時享壽九旬不孝相國隨侍在側不孝維清現任臨江縣長奉令晉省會議聞電星夜匍匐奔喪親視含殮遵禮成服謹卜於五月二十九日即古曆四月十七日開弔晨恭奉靈櫬返瀋陽原籍扶柩祖塋擇吉與先妣合葬叨在

寅學友鄉戚誼哀此訃聞

孤哀子 相國 維清 泣血稽顙

齊衰期服孫 振 振 泣血稽顙

如蒙賜唁請寄臨江縣公署收發處

求滿洲自身經濟更生
不急於撤廢治外法權
俟一切機關整備確立後行之
日軍部當局對滿國策之意向

林陸相前於會見永井拓相時就對滿政策有所擬議更繼使柳川次官重光外務次官折衝參酌拓務外務等各方面意向以圖陸軍對滿國策之具體化目下於各機關進行調査研究軍首腦部之意向凡事皆以現實的且不與財界威脅之穩健策爲主眼大體以如次之方針爲骨子者

一、如變革今日之經濟機構使不與一般人以懷慮

一、就滿日經濟統制不視滿洲爲日本殖民地講求滿洲自身之經濟更生以期安定大衆生活

一、在滿洲產業開發之際不許獨占資本之自由 圖統制企業僅許一部之自由企業

一、返還滿鐵附屬地對外的使懷奇異之感却有招來疑惑之虞故其擁護日權益之趣旨

一、撤廢治外法權不急於實現俟一切機關整備確立後行之

一、改組滿鐵爲將產業統制合理化着重股東利益調節資金以便宜之形態爲主眼(國通十一日東京電)

附屬地行政權問題
爲重要之討議
全滿領事會議第三日經過

全滿領事會議第三日之十日出席各領事爲陪觀閱兵式故上午中止下午二時仍繼以前開會以附屬地行政問題爲議題由外務省栁井亞細亞局第三課長全般的說明該問題旋由滿洲國方面神吉外交部政務司長謂

此項解決乃爲滿洲國所最希望者業已研究過具體的實行案

說明內容又由星野財政部總務司長關於附屬地行政權及既存諸施設接辦上所要之財政準備有相當確信語畢各領事對此開陳意見肖巾蜂谷奉天總領事關於附屬地行政權解消之利害得失就現地實狀詳述意見森島哈爾濱總領事說明關於課稅問題及警察問題之全滿治外法權問題之解決與附屬地行政權問題之解決有極其緊密聯關之點御厨關東廳外事課長陳述關東廳方面之意見於是十日下午之會議在五時許暫告閉會

通觀十日之會議鑒及滿洲國健全發達所以如從來附屬地行政權存在之必要理由亦漸次解消再雖謂附屬地行政權問題之解決對於有三十年歷史之日本人利益爲避免與以何等不利不便之變動一項滿洲國方面亦得充分理解日本人方面將來與滿洲國全般的發展同時踴躍附屬地內却爲阻害日本人之發展關此意見等當解決本問題時必先使滿洲國方面之行政與附屬地方面之行政步調一致爲目標取漸進的辦法此項意見乃爲本會議中之最注重者

政府當局正式否認
更任駐日公使
仍願丁公使繼續爲國勤勞

對已許丁士源公使辭職決定以閻傳紱奉天市長爲後任公使日下向日本政府求其同意之風說滿洲國政府以緣何有斯等之風說乎頗爲驚異語云

丁公使昨秋因病提出辭表政府以得人格識見閱歷兼備之丁公使爲最適任者故極力慰留即至今日且於今後而政府之意向與當時亦無何等變更仍願丁公使繼續爲國勤勞今日于參事官對一有更任駐日公使傳說此爲事實乎乃有詢問故始知此傳說殊爲驚異依此亦可知未向日本政府致徵求同意國書左右可斷言無斯事實

外交部當局語云

丁公使自昨年末有言健康乃爲事實惟所傳之事實以外交部言之絕無此事隨而對後任定爲閻奉天市長云者全爲虛傳至作此蜚言者實爲不可解也

閻市長使日
朝野皆抱好感

對閻奉天市長派爲駐日公使說於其經歷及人物最爲適任者受日本朝野如斯評好(國通十一日東京電)

浙審勸展會

浙省黨政當局爲表揚浙省全部歷史文化及訓政建設以展覽方式作系統之介紹起見特籌開審勸展覽於九日晨九時在杭開幕該會共分政治經濟建設教育文化五大部每部各包括若干項目搜羅廣博各種展覽材料多以生動圖畫表現尤感興趣浙省全部文化不啻蓋在眼底該會關歷史文獻一室陳列浙省歷代革命先哲遺像頗足發人深省又該會展覽期間定一個月云(十日杭州電)

英將向世界表明
對軍縮之立場
以首外相共同聲明發表

據倫敦來電稱英國政府最近必向世界表明對於軍縮問題之立場賽門外相十七日當向日內瓦出發前與麥克唐納以共同聲明之形勢發表宣言云(國通十一日東京電)

友邦司法次官
赴哈埠視察

友邦帝國政府司法政務八併伍治次官前於七日午後抵京下榻於頭道溝大和旅館稍事休息即歷訪我政府鄭國務大臣馮司法大臣遠藤總務廳長宇佐美國務顧問懇談對現在我國司法問題作充分之研究表明友邦對我司法行政之輔

萊西曼報告書內敍
繼續援助中國
認未具有日本應反對之點

據達某處情報稱關於萊西曼博士對華技術援助之報告書刻已成爲列國注視之的九日已將該報告書分布與各聯盟理事國其內容似無具有日本應加何等反對之點且該報告書由七十八頁十二章作成其中爲陳述至現在國聯對華援助之概觀並萊西曼博士勸告國聯之對華援助今後仍須繼續進行一面對理事會要請許可智的協力委員會及巴賽爾國際決裁銀行之積極的援助並暗示國聯之再造中國計劃須具有順應在中國變化不息之政治的經濟的生活之通融性又論及在中國外人專門家之活動專爲援助中國之經濟的發展計須謀現存之政府諸機關擴大强化云云間萊西曼博士定十二日抵日內瓦云(國通十一日東京電)

波領赴南京

波斯駐滬首任領事開奧斯托區司法情況云云許搭乘北鐵列車赴哈視察特即於(九日)午前八時三十分

駐張家口之
蘇領事到張
領館將成立

蘇俄駐張領事德敏鐵福七日抵張八日午赴察省署及日領館拜訪據談此次於張設領館爲發展中蘇商務並進行張庫(庫倫)貿易領館即日成立(十日張家口電)

軍交考察團
十一日放洋
赴歐美考察
以十月爲期

軍事交通考察團二十二人定十一日乘輪赴歐美考察正副團長徐廷瑤徐飛鵬八日晨由京到滬準備放洋徐飛鵬談該團分兩組軍事組由徐廷瑤率領交通組由余率領抵意大利後分赴俄美考察預定行期十月(十日上海電)

江防艦隊
急援通河

通河被匪賊包圍急電求援滿洲國江防艦隊即派艦隊急航前往之討伐隊(一○九)日午后九時向通河出发又在傅家甸埠頭待機中之大同李民兩艦由嚴參謀長引率於十日午前七時向通河勇躍前進矣

黃河善後工欵
銀行界允許
由平津分担

津銀行界九日下午三時在省府與會討論黃河善後工欵問題借欵數目官方定爲一百五十萬銀行界允由平津兩地各銀行分擔(十一日天津電)

英女飛行家
巴丹抵雅典

英國飛行家巴丹女士十八日由英啓程作澳英間之飛行九日已由羅馬飛抵此間最後目的地爲澳海達爾文港(十一日雅典電)

平軍分會決聘
湯孫爲顧問

北平軍分會決定招聘湯玉麟孫殿英爲軍分會高等顧問業已分別發出通電九日湯氏已派使者向何應欽報告謂決於近日中應招赴平云(十日北平電)

教皇代表抵滬
將赴寧見林森

新任羅馬教皇駐華代表蔡寧主教業於今日抵滬並定週後晉京觀見林主席及各院部會長官現據外交部息蔡主教來京期尚未決定俟確定後該部即請示林主席批定接見日期云(十日上海電)

美總統積極的着手
銀國有化問題
對記者仍未發表確定意見

關於銀國有及復位等問題基本的協商業經成立但九日羅大總統對新聞記者並未發表關於上述之確定的意見只作談話如左

關於銀國有化問題目下與關係方面逐次折衝研究該項具體的意見之表明不待立案完畢仍須避免

觀上述羅大總統對於銀問題至某種程度已積積的着手頗可注目(十一日華盛頓電)

遠運開會期迫
中日菲對大會興趣各異

遠東大會開期迫近購買入場劵非常踴躍菲島體協迄至十日所賣之成績超出二萬八千枚其中如水泳將市中賣額全部被日本僑居同胞購買殆罄反之菲島方面於棒球之賣額首屈一指中國方面於足球入場劵盡歸一手買盡頗爲有興趣之現象(十一日馬尼拉電)

第十次遠東歐林比克大會開會式定於十二日在棒球場擧行參加選手各爲最後的猛烈練習不遺餘力互相交談早日速決雌雄棒球方面菲島人民自信菲島能獲冠軍雖謂中村投手負有創傷然而日本之打擊法極爲優秀殊覺忐忑不安日本人會注重經售賣劵及後援(十一日馬尼拉電)

中日兩國選手自十日上午即中止練習當受菲島體協領導遊歷市內選手團乘出迎之大型汽車由平沼團長先導一路向往昔土人舊城內並參觀卡德里克寺院法廷等美麗之建築更遊覽紙煙公社冰糕會社受紙煙冰糕之招待於午前十一時返回宿舍(十一日馬尼拉電)

西漢路已戡竣
西蘭公路開工

經委會工路戡察西漢路現已完竣西蘭公路一切已籌備完竣定於二十日開工(十日西安電)

日巴國民流血慘劇
日僑被殺五名
今後成行頗可注目

十日在薩波羅洲內地日本人移民與巴西人間惹起流血慘事除日本人五名被慘殺外日本人及巴西人合計十六名均負輕重傷聞其原因因有一巴西人誘拐日本少女致極度憤慨之少女雙親覺將誘拐嫌疑者殺害因此巴西人以復讐爲目的乃携帶槍彈等大擧襲擊日本移民之村落結果因此槍彈前致無抵抗之日本人方面遂遭敗北而彼等竟直追至日人之家如斯之慘事日本向巴西移民二十年之歷史上爲空前所無有此次事件之成行頗可注目(十一日巴西電)

商品檢驗
技術會議

實業部爲改進全國商品檢驗技術起見將在第三次全國商品檢驗會議擧行完畢後定於六日在實業部召開全國商品檢驗技術會議其任務專討論關於商品檢驗技術問題出席者仍爲滬漢粵津青等商品檢驗局々長等專家及有關係各機關至該會會期則定三日云(十日南京電)

滿蘇二次中間會商
陷於停止狀態
大橋外次擬中止會議返國

滿蘇第二次中間會商因蘇方之態度意外强硬故會議在事實上已等於陷入停止狀態目下在由蘇方不表示再讓步範圍內滿洲國大橋代表對會議決將中止擬一度返滿洲國徐々待蘇聯方面之反省云(國通十一日東京電)

現代藥化學之威力
治皮膚病特效藥
天恩水

有四大特長 靈驗無比

一、殺菌作用 能殺除在皮膚病寄生之菌虫可立止痒癢之痛苦」

二、消毒作用 能分散消滅皮膚病之毒素、」使其不致攻入內部、

三、收斂作用 能使患處逐日見癒、迅速收斂、效驗神奇、

四、潤澤作用 能使皮膚粗糙者、柔細光潤

天恩水有以上四大效能、故一經塗抹、並不覺何等刺戟疼痛、皮膚病立即見癒、精神爽快、身體健康、

●主治效能
乾癬、濕癬、疥癬、爛瘡、痒瘡、禿瘡、水結子、面皰、雀斑、凍傷、火傷、白頂瘡、水泡疹、金錢癬、牛皮癬、粉刺汗疹、口瘡、耳瘡、頭瘡、蚤蚊臭虫等之刺傷、刮臉割傷、等一切皮膚各病

●天恩水藥價 日金 三角、五角、一元、二元

各名埠、均有代售處、請逕向各該地藥房指名購買爲盼、或直接函知東京藥院、並將藥價、及郵費一角二分寄下、當即將藥品交郵寄上、不致有誤、

天恩水總發售處
日本東京芝區田村町六七番地 東京藥院本行 電話(芝)一八七四番 郵局滙欵東京六○一○○番
日本大阪天王寺區石ヶ辻町 東京藥院分行 電話(南)一二四六番 郵局滙欵大阪五○八○一八番

索閱章程請附郵票壹分寄新京滿洲郵政局私函信箱第二號交本會即寄詢問事件請寄新京滿洲郵政局私函信箱第三號即覆

新式簿記函授招生

授課方法、通信、教授、學者自宅獨習、畢業日期三個月速成考試及格發給證書、全期學費國幣拾圓講義費在內、年齡不拘男女兼收
駐京 大連銀行簿記講習會

●閱者…欲知…未來事?
●須看…孔明…神數書!
珍藏秘本孔明神數之書一册只收國幣壹圓函購郵費加一(金鈔票均可)前以滿洲國壹角內郵票壹百壹拾分代價亦可買孔明神數書一册另外贈送小說新刊三册以示特別優待如附此廣告(通信處)奉天城內關東印書館收轉
(單買小說新刊每册兩角)
立達氏謹白

函授面授
催眠術
保證成功
本會創辦催眠術事業二十餘年函授成功者五萬人面授畢業者四千條治愈各種難症惡癖不可勝數成積昭彰在人耳目現在大募學員不論函授面授郵訣一律公開備有詳細說明書函索請附郵票八分(不論何國)寄大連達坂町一五一番松山號本會駐大連代理人于延韓君收可也
上海愚園路、中國精神研究會 會長鮑芳洲啓

商務印書館瀋陽分館發售預約特價
一、四庫全書珍本 初集二百三十一種分裝二千册預約本年四月底截止
預約價目 現大洋六百元
郵費 在奉取書或由上海運郵大連及日本者三十元否則加倍
出書分四次 本年七月底 十一月底 明年三月底 七月底
二、嘉慶重修一統志 影印六開本二百册定價大洋壹百拾元在本年六月底以前購買九折實收外加由申寄奉郵費洋三元
三、小學自然科詞書 洋裝六開本報紙精裝一册定價二元五角凡在四月底以前購者實收一元八角七分
館址奉天城北鼓樓北 康德元年四月

商部註冊 天津 鹽芝商標
馮氏斷瘾救苦金丹
中央衞生試驗所化驗全國禁煙委員會張主席題贈(除惡務盡)
天津特別市展覽會得特獎(一百分)▲社會局出示保護▲衛生局化驗註册▲山西省署核准備案▲天津警廳化驗註册太原警處出示保護▲漢口警處核准備案▲上海商會給證獎勵▲風行海內六十六年(本堂自清同治七年設立)此丹專戒嗎啡海洛英等毒及鴉片煙癮輕者一付用十天重者三付分兩星期用均能和平不吐不瀉不痛苦毫無於不知不覺中將癮斷淨且飲食增精神煥發已早各省官廳化驗註冊復經天津煙台濟南河間黃沙河阜國昌黎無錫宜化涿鹿紹興等五十七處拒毒會試用成効安著戒除者指不勝數收到各處謝函證明書▲前曾逐日在天津各報披露每付僅收回藥本現洋一元本堂爲補助拓毒起見如蒙各縣拒毒會函購者價目尤格外克已以盡濟世之心外埠函購加寄費八分 郵票一百十五分代 或用
本堂發售此丹已歷六十六年非似市上藉廣告售假藥騙錢者所可比擬是以本堂備有影印功效證明錄如將此廣告剪下附郵票二分當即奉閱
總號 天津法租界天祥市場二層樓上
分號 天津西馬路官講所第九十四號 峻芝堂
▲招請外埠經理處 哈爾濱道外正陽六道街口亨得利內關爾登洋行經理
遼寧總經理 軍署大街 震泰報館 中日電話 四二○六七 四二一七
外埠函購須附郵票一百二十六分如匯寄郵票等大西門內郵局付可也凡滿洲國內函購者每九付郵票一百二十六分明錄請付郵票二分滿洲國內購買者須交奉天震泰報館證律概不答復
滿洲國內總經理 奉天震泰報館

感謝博愛孟葉兩院長
鄙人素患鼠瘡久未治癒嗣經博愛孟天成院長暨葉英生分院長妙手治療覺不數旬即告痊可感激之餘特此鳴謝
大連市常盤町 楊憲濤啓

於牙齒最有益的
クラブ齒磨

五淋白濁滅菌至烈
利比兒

罹病之經緯

凡感染淋疾症候其發現期間概由二日至八日間至八日以上之潛伏期實爲罕見也初由尿道口分泌如膠狀白色粘液樣之膿汁當時發痒後覺灼熱其分泌物已含多數之淋菌此以顯微鏡檢之非膿球非上皮細胞內似如淋菌之密集模樣也此黴菌之繁殖力於人體內恐非吾人之想像所能及之旺盛也此可懼黴菌如侵入尿道之深奥處生殖器各部勿論猶恐延及泌尿器之各部漫延傳播誘發淋毒性諸症若症狀漸重從尿道起炎衝因其刺戟夜間勃起同時極感疼痛陷於不眠之事亦屬不少又因自尿道吸收毒素發熱達至三十八九度亦有之婦人若傳染淋病之毒第一侵入子宮內部然後盛排膿汁稍有子宮內膜炎起子宮體炎更進喇叭管炎惹起卵巢炎等卒爲婦人病之原因永陷有病苦腦矣又一方至尿道之淋病黴菌即起膀胱炎出膿出血小便淋漓遂患腎盂炎腎臟炎等陷於重態亦有之也又淋病之毒一入眼內不分大人小兒之別遂患非風眼之眼病終因此有失明之人再有臨產之時因母親淋病未充分治癒者其毒侵入新生小兒眼內遂患風眼後意爲盲目者此例實不可以數計矣特請注意是荷

利比兒效力絕大

服藥翌日之爽快　五日後之徹底藥

特製利比兒爲現代治淋藥之第一人者日本內地勿論雖海外諸國到處莫不博有絕大信用服用特製利比兒後淋病菌我諸我根恰等注熱湯然依化學的最微妙配劑調製內服藥故由腸粘膜吸收作用極速入膀胱內變强力殺菌性與尿化矣放尿時痛快行殺菌作用迄今憂鬱患者服藥翌朝必感難譬爽快氣分其藥效之說明茲費千萬言多由體驗者之實話若由五日分之試服便知事實矣

本劑之特徵

一、服藥之次晨尿變藍色且排泄帶利比兒强烈之臭氣同時自身覺不可言喻之爽快經數日後可得無上之歡喜

一、尿道繁殖之無數淋毒菌有此可懼殺菌力由尿悉洗出是以不用危險尿道洗滌之必要也

一、特製利比兒之藥效爲識最確實起見取其尿以顯微鏡檢查黴菌最爲捷徑也服藥後黴菌屢屢殺滅現有趣現象眞能滿足患者

一、凡由異國人種而傳染之病毒極帶猛毒性尤爲頑固故普通治淋藥毫無寸效惟此時特製利比兒對此猛毒性淋菌可完全滅絕

洗滌之危險

凡患淋病之人必欲一度洗滌尿道將來必大後悔茲將洗滌尿道可懼弊害之實例略示一二三焉

一、因由尿道分泌膿逆押至尿道之奥端其黴菌侵睪丸忽起睪丸炎恐發腫疼痛發熱身感不能動之苦痛

二、患者之尿道劇潰故如錐刺之痛其上更注入藥物尤與一層之刺戟是以排出膿返較以前劇烈甚至出血尿

三、膠皮管及點滌器挿入潰尿道尿道之血管突破出血震蕩之人亦有之

四、藥物若强注入尿道押入黴菌諸共膀胱內部起淋毒性膀胱炎膀胱加答兒等卒至不能恢復原狀之人亦屢不少

以上自家尿道洗滌有百害無一益效果微弱故請注意爲要

藥價

特製利比兒(藍盒)
三十粒 二圓　七十八粒 五圓
四十五粒 三圓　一六二粒 十圓

輕症用利比兒(紅盒)
三十粒 一圓・六十粒 二圓

大阪市東區南久太郎町二丁目

發售本舖　竹村製劑所

日本內地滿洲國中華民國海外到處藥店皆有販賣

註冊商標

專治 疥癬

陰囊 頑癬

本膏一經用指搽擦
任何疥癬立自消除

賽金膏

藥價 二十錢　三十錢
五十錢　一圓

大阪市東區南久太郎町堺筋
竹村製劑所
振替大阪三六〇番

全國各藥房均行代售

海龍

天虎帮百數十名 竄擾夏家堡子

得第三區 署長報告 中村指導官率隊往剿

本月六日據第三區警察署長都永厚報告本日午後三時突由吉林盤石管境革家溝竄來馬匪一百五六十名到所屬夏家堡子一帶竄擾匪首天虎等情警務局聞報後中村指導官姜大隊長立即督率騎一中隊長傳文勝騎二中隊長張經新等共帶馬警一百廿名前往搜剿中云

奉天

又丟兩輛自行車

市內的竊案最多莫過於丟失自轉車的其丟失的數目大概是不能計算了並且是所丟的車能夠找回來的連十分之一都沒有因爲是項偷車的都是久慣行竊偷得車都有相當的受主買這種賊贓的人家兒亦非常的機警講妥了價錢立時就把車拆卸了事後丟車的人不用說是報告警所就是他本人見着他丟的車都不容辨認故說是大凡丟了車簡直就不用找總然就是尋找也是白費工夫若要防止偷車的事件發生非取締修理車的營業和販賣舊車的不可不然要想杜絕偷車的是難而又難了昨天有小西關郵政局的郵差張實臣騎着車由外面送信回來將車放在門外入屋放下信件出門取車的時候而車早已被賊人偷走當時在左近尋找並無車的影兒該張某遂跑到該管分所報告聲言伊車被竊去車號碼是七七四七號請求代爲偵查該所據報當即轉知各處堵截搜查多時並無所獲云

又訊小南關緣井胡同住有林向陽者年二十許現在某初中學校讀書因校址距離較遠故買自轉車一輛騎乘以便赴校往來便利昨天騎着車赴鼓樓北某書局買辦書籍將車放在門外纔入了書舖的屋回頭看時車已不見彼時尙疑是同學的和伊開頑笑及至出門看時始知伊眞被人偷去當時在附近尋找很多的時候也沒找着因想報告警察也是不容易查找還得躭誤時間故未報告遂認倒霉徒步歸家概是項偷車的每日在街市上往來的遊逛着機會就偷騎車的人下了車要是不鎖上就往屋裏走等不到進屋該偷兒已騎車跑了即便是回頭看見了也是不容易追趕的故說是騎車的人對於所騎的車是時刻不能大意別疑惑門外沒有偷兒事情就怕湊巧要是下車的時候正遇着偷兒走到就請想還有個不丟的嗎勿論何時何地總要加小心的好呢

瑣事拾零

△楊文林•趕快去領你的兒子•

市內在數月前丟失小孩的事情也不知道有多少起了內中也有被人誘拐的也有貪玩失迷的總而言之是其家長不知注意的過處近來丟失小孩的事情比從前略減少了因爲有子女的人家現在都知道注意了可是仍然有那不知道加小心的所以丟失子女的仍不時的發生昨天南市場附近住有劉德林者年紀三十多歲於午間赴附屬地辦事回來行至千代田通中央銀行附近見一小孩啼哭其形甚是驚慌該劉某無意中問那小孩因何啼哭該幼孩言找不着家該劉某復問其家住在何處該孩則不知僅知其父名楊文林伊七歲名叫小營子該劉某遂將該幼孩領到警所說明伊的來意該所當時電知各分所住戶中查有無楊文林者倘有其人令其速來將伊子領回云

營口

日滿商會設筵 迎送舊新站長

奉山路營口站々長朱存惠及驛員松原源吉兩氏皆轉任總局勤務至站長一席委派上里勇義氏接充現上里站長已於數日前到差視事矣茲聞本埠日滿兩商會爲對三氏歡迎歡送起見於月之九日午后六時在武藏野設筵談歡以盡地主之誼云

楞嚴寺浴佛節 野劇幷演電影

本埠楞嚴寺爲營口名所之一茲該寺因本月二十日（古曆四月初八）爲釋迦佛聖誕浴佛節會經籌備屆期舉辦盛大廟會等情業經披露於本報矣而該會場之後援營口協和分會及其他各團體並滿鐵水電各方面對於遠道或近鄉之前來參觀者極力宣傳之併擬於此會期即由五月十八日起至二十二日共計五日間演唱野台戲活動電影以及秧歌竹馬高脚假裝行列燃放煙火並各樣遊藝雜要等娛樂以答神庥而壯盛典復爲繁興地面計經總商會之斡旋在該寺界內外舉行五日間露天市場陳列各種商品農具牛馬等物出售並各大小商店臨時休業以伸奉祝之意而協和分會方面爲施公德起見預備飲料水接待所便所且爲預防時疫更有施藥及施療之準備警務局方面爲維持秩序護衛安寧計派遣多數警備員以防意外水電會社爲便利遊人準備乘合自動車往返接送想該會場如此籌畫設備屆時定有一番盛況云

法院旁聽記

一去五載無音信 歸來不給還賬

說他沒好心不跟他赴江省 少婦起訴請求與本夫離婚

瀋陽城北第八區彭家樓子住戶楊某之女楊淑清現年卅一歲於民國十八年臘月間即嫁城西大房身住戶趙國賓者爲妻嫁後新婚未久趙某即於次年三月間赴江謀事楊淑清當時驟感生離之苦亦即因病歸寧在其娘家休養乃趙某自赴江之後一去五年之久竟而音信杳無致楊氏空閨獨守消磨歲月度日如年幸其夫趙某於今年正月間隻身歸來未能衣錦還鄉楊淑清以連年用去醫藥各費甚鉅追其夫代償趙某以如此鉅額（一百七十多元）向何處籌畫二人竟致發生口角楊氏以趙某未能代彼還債且於歸途（在由其娘家赴其婆家之途中）在虎石台子將其痛毆並欲將其帶往江省乃由怨生憾遂於日前親赴瀋陽地方法院呈請與其夫趙國賓離婚法院方面當由民庭推事陳明德書記官趙建新二人開庭審理該案茲將是日審訊情形略誌於下

問你叫什麼名字

答叫楊淑清

問你今年多大歲數

答我今年三十一歲

問你是什麼地方人

答我是瀋陽城北八區彭家樓子人

問你男人叫什麼名字

答我男人他叫趙國賓

問你是什麼時候嫁的他呢

答我是民國十八年臘月廿四嫁的他

問趙國賓他家都是有什麼人

答他家有父親母親

問你現在什麼地方住呢

答我現在小東關住

問你因爲什麼告狀呢你可說一說

答他（指趙國賓）從民國十九年他就走出去了他上的江省他走了五年了也沒音信我在家裏又有病我是很艱難的我這幾年在家裏吃的藥費他都不給我還我說咱倆既是男女你怎麼不給我還呢他也不給還這都是我回我娘家我吃的藥錢

問你是多暫回的你娘家呢

答他十九年三月初七走的我就回的我娘家養病

問他是什麼時候回來的呢

答他是今年正月初十回來的

問他回來就回他家啦嗎

答他回來先到的我娘家住了十幾天才回的他家

問他從什麼地方回來的呢

答他從江省回來的

問你說是他那一次回來在你娘家住的呢

答他是第一次回來在我娘家住的住了十幾天我這點藥費他都不給還他還帶我要上江省他在家怎不說要上江省出來走在道上他才告訴我說的

問你在什麼時候有的病呢

答從他走我就有病我就在我娘家住着了

問你吃了多少錢的藥費呢

答二百七十多元錢

問你說你男人不給你開發藥費你說他是在什麼地方他告訴你說他要領你上江省呢

答是從我娘家上我婆家去路過虎石台子他說的要領我上江省他怎不告我媽說叫我上江省呢

問你說他不告你媽說他要領你上江省你不樂意跟他去你上江省也不是去不得你們是男女了你就跟他去也不要緊的

答從他走就沒信他沒事情我不能跟他去

問你打算怎麼辦呢

答我請求和他離婚他要帶我上江省他沒好心若不離他要再走了躲我個五年六年的我指什麼生活呢

問今天他（指趙國賓）沒來你說是他從十八年三月初七走了五年沒音信今年正月初十回來他不給你還藥錢他要帶你上江省你不去你怕他再走了躲你五年六年的你要和他離婚這也夠不上離婚條件啊

答他爲什麼他要領我上江省他怎不當我父親說呢他還找翻譯打我

問打的你有傷沒有呢

答那時打我有傷現在沒傷都好了

問那時你有傷爲什麼你不告

答那時我沒錢

問這時你有錢了嗎

答這時我也沒錢他逼的我沒法子了

問你說打的你的傷這都好了你還有人知道呢

答人人皆知

問人人皆知是誰知道呢今天傳他他沒來你回去找你們的親友說和說和不打官司不好嗎

答他一點事業沒有他若再走了我指什麼生活呢

問你回去找大伙說說你或是回婆家過日子或是跟他走好不好呢

答說和不了

問那麼你請一方面判一方面不判呢

答我請求一方面判

至此法官宣告終結令聽候宣判楊淑清接謂若不他躲下我再走呢即退庭

鐵嶺

大浦指導官 遊巡鐵北河防

鐵嶺西馬蓬溝遼河水上警察第四分局於月之九日大浦指導官率領田劉警長警士乘船武支赴鐵北河防各地遊巡保護河內船戶來往之客船

開原

李局長訓示職員

法庫稅捐局長周德裕氏爲人忠厚老成練達辦事認眞鐵面無私對於各職員時常講演應盡之識責並在街巡查緝私似此熱心稅務頗爲上峰嘉許

地方事務所 本年度豫算

開原驛內地方事務所長島一郎氏於日昨將開原區之昭和九年度歲入歲出豫算表公佈於下計歲入欄爲課金手數料諸口收入補給金總計一三一五一八〇〇圓歲出欄爲總係費會議費土木費教育費圖書館費衛生費警備費公園費墓地及火葬費報費時費補助費諸支出預備費共總計一三一五八〇〇圓云

海城

二十兩區切實調查 被匪村民總數

財物損失額亦一併詳查 勝局長限令三日內呈報

本縣警務局長滕簡章鑒於二十兩區前旬屢遭匪擾雖係由鄰縣竄來然無端受驚駭遭騷擾其情殊爲可憫現已着二十兩區之警長切實調查共有幾村被害其損失之數目若干及人數幾何限三日內具冊報告到縣若邊遠之村不得詳細者可偕同當區會長

勘驗修道成績 四區爲第一

本縣各區之軍用車道雖奉令按區修築但不完備者亦在所難免是以前次開警務會議時曾將此事列入議案仍令各該管警官督催村民切實修墊茲據警界消息云經縣道委員勘驗之後以四區爲第一因由大石橋赴營口之官道坦坦蕩蕩一往無阻以此可知四區楊署長之注重交通矣

遼源

嗜好戒忌所成立

本邑教養工廠自奉命撤銷以來一般有劣嗜好者則無處拘留且愈染愈多若不施一良法戒救社風恐不堪設想矣縣長陳亞新有鑒及此特招各機關討論結果組設一嗜好戒忌所凡有嗜好白面及嗎啡隱者拘留教養成爲有用人地址假於同善堂前門房對於隱犯者警務局擔任搜尋該需之經費正在討論辦法中記者於昨到該堂經堂長徐公恩榮一一指閱及至該嗜好戒忌所屋內修葺亦很潔淨內容約三十餘名之隱犯彼等均深感堂長的恩遇云

開原

賀站長假滿返吉

開原城內南街賀越千氏係奉天南滿中學畢業於數年前由該校薦爲吉長路服務比因精勤著名成績佳良迭蒙上峰拔擢陞爲京圖路拉法站長前爲省視雙親整理家務等情當請短假十天昨已假期屆滿該氏遂携其女公子取道回吉返任視事云

張推事調任東豐

開原地方法院推事張文芹氏自溢開以來甫及二載對於民刑訟事件無不認眞辦理故地方人士於該氏所辦案件有清明之頌聲茲於日前該氏奉上峰命令調任西安法院服務云

汽車公司之改選

開豐長途汽車公司係商辦性質因原先推廣招股起見曾設董事額八十餘名以期分沾餘潤易於募集也今春開董事會議屆選本年董事主任之期竟釀成爭逐情形嗣由交通部派員監視刪繁就簡將董事由八十名中遴選爲十四人到京經交通部審查後再由此十四人中選出經理一人董事主任一人聞於本月十日爲改選期云

通遼

民政廳派查縣政

奉天省民政廳遴員二名視查各縣行政於昨三日抵通該委員對於應查事務甚屬公道由四日已着手調查經過一切公務云

綏中

縣公署佈告 解釋短期租約

綏中縣公署昨以內行字第七六一號佈告解釋短期租約其佈告錄下爲佈告事查與外國人締結商租之旨趣及各項辦法規則書式等項已於四月十日佈告週知同時並呈請省署解釋關於日滿人民締結短期商租契約是否按商租手續辦理各在案茲奉省公署民土字第四一七號指令內開呈悉查外國人之土地商租期間在不超過三十年之限度內當事人得以任意締結契約故期間之短長於法規之適用並無何等分別再房屋爲土地之附屬而爲商租之目的物時始能按商租辦理以上均須當事人聲請發給商租執照而後處辦仰即遵照此令等因奉此合行佈告闔屬人等一體週知特此佈告云

詳查民間之軍火

綏中縣警務局頃奉警務廳令開查民有槍械業經官方收買所有治安由軍警維持現值春夏初轉瞬青紗障起各縣民槍是否繳齊或有私自留藏者是不得不防倘有私藏軍火者殊與治安有碍仰該局長轉飭所屬對於各該管界內有無私藏軍火人等宜詳密考查以維治安而保商民等因張恩雲局長奉令後已於昨日令行各區警察署長偕同各村長切實遵照考查云

令各村灌澆樹株

綏中縣公署頃以在揚愛山頭台子等處所栽之松樹業已十鄉日天旣未雨日受風吹旱象已成若不澆灌恐多枯死旣失栽植之本意又恐耗資本和人工故特於月之六日令附近各村灌澆勿使旱乾以期全數成活云

學警練習足網球

綏中縣警務局督察長吳奉以練習所第四期學警業已開學惟終日在室受課難免疲倦宜有運動以恢復之且可健全體格故令教官常文奎備足球一個網球一付每晚與吳氏親領運動並指導一切云

婦女工藝社招生

綏中西門裏大街婦女工藝社爲造就青年婦女學得技能一能自立生活起見特招收學生一班計三十名學習刺繡編織以二年畢業每日午前讀書午後工作不收學費每年並分得紅利云

清原

股匪又擾各鄉區 掠去民團槍械

燒燬村公所及民房多處 綁去十餘祟幷架走項隊長

縣屬第八區南三家子村公會自衛團有快槍數枝聊資防禦不意竟被匪覬覦乃於本月四日晚拾時許突來匪徒二十餘名包圍該村團所脅迫繳械該自衛團未稍屈服與之抵抗互相攻擊自衛團恐難支持到底潛行逃出故未損失槍枝而匪等以目的未達老羞成怒竟將該村會所計前後正草房七間付之一炬完全化爲焦土西隣住戶商瑞五之東草廂房五間亦遭池魚之殃可憐全村民膏所建之固有公產一旦被匪焚燬何勝浩歎似此兇賊到處肆虐欲期村政之發展民生之樂利安可得乎而爲村長者雖具如何決心欲求克盡厥職用副政府之望又安能如願以償乎深望當局速籌有效弭匪之策以安民生而便施政則所謂世外桃源殆不遠矣

清原縣二區英額門村於昨六日晨八時許突進步匪八九十名匪首報字東勝占■東合帮包圍該村自衛團駐所威迫繳械該團未加注意突遭意外不得抵抗卒被掠去大小槍枝二十餘顆並將該自衛團大隊長項潔忱拘帶而去然後復行挨戶搜翻無一幸免並架走人票十六七名猶爲未足竟將該村高級小學校舍及民房焚燬二十間一時火光燭天人聲鼎沸雞犬皆驚騷擾許久始行北遁殆經電報當局派隊往援時而匪等已遠去無踪矣現指導官正帶隊尾追云

有周振財拉脚之大車一輛於四月二十八日赴火車站與德順東拉雜貨豆袋行抵東門外遇有步匪兩名一拿匣槍一拿八音小槍在身暗藏大路傍等候正遇周姓大車由此路過赴站匪人大叫一聲站住立時一匪將趕車的摟住趕車的力大回首又將匪人摟住二人在地亂滾此匪云及夥計還不開槍該匪即連射五槍趕車的驚手回頭就跑向街裏胡匪亦趕大車向東逃去後趕車的報告警務局王占一局長立即電話調騎中隊方隊長追討胡匪二匪由放牛溝跑進山裏去了軍隊長接電後帶隊趕緊尾追隊赶到將車馬打下得勝而歸

清源縣境東南部山嶺重疊樹深林密屏障深邃形勢險阻向爲匪類盤踞之藪迭經往剿根株難絕貽害地方至爲慘烈當局雖不惜屢以兵力臨之無如彼匪太狡一遇官軍追擊則免脫無踪殊難殲滅淨盡迨收隊歸縣又蠢然思動擾害地方茲余毒百姓似此惡類言之髮指茲據確報縣境東陲又有股匪發現是以警務指導官嶋崎邦太郎氏於今四日早八時督率步騎砲各隊百餘名馳赴匪區痛加剿捕務期滅此朝食以安地方而慰民望吾人敬其祝早日凱旋云

吉林

吉林憲兵隊 歸京部直轄

吉林憲兵隊隸屬於吉林警備司令部茲聞警部奉有軍政部命令將吉林憲兵隊於七月一日歸京師憲兵司令部直接管轄以昭劃一

沈局長赴鄉宣傳

吉林永吉縣公署內務局長沈子振氏茲以現正實施王道政治對於地方應興應革各事故應考察日昨帶同隨員馳往縣屬四鄉各區宣傳王道精神並查考地方情形云

永吉縣啓用新印

吉林永吉公署奉令頒發新印一顆遵於五月五日敬謹啓用並在該署門首布告俾衆周知

規定汽車之速度

吉林警察廳穀廳長食省市街道本極狹窄行使汽車稍有不愼往往肇事當經派員傳集各汽車手在北山下試驗行使速度業已完竣查本廳前已規定汽車速度每小時均以七哩爲限並行駛市內衝要地方及轉彎出巷尤宜緩行合再重申諭以防危險已傳諭汽車公司並知會各機關查辦云

事務官視查分局

吉林西關木稅局長近以伐木商人由上江流放木排來省者日益增多惟所屬分局員巡有無舞弊情事自應詳查日特昨由事務官帶同員差前往敦哈達東大灘各分局切實查察云

警備部招考憲兵

吉林地區警備司令官爲養成憲兵人材指令奉天招收一百二十名吉黑兩省各送四十名但須年在十八以上二十二以下者且須卒業於高等小學素無嗜好者六個月卒業後分發各省憲兵隊服務其優越者且可深予造就委充憲兵官員誠一般青年有志者之好機也茲錄其報名考試之時期地點等如次

一、報名日期至五月十日止

二、地點在吉林省垣本部試驗地點與日期在本部於五月廿日驗體格廿一日考試國文算術四在考試前須呈遞志願書保證書附粘四寸半身像片

哈爾濱

設診療處與辯護所 公斷處理紛爭

哈埠勞働協會之新猷

勞工之所以設協會蓋以促進勞工之團結提高勞工之待遇謀福利也本埠勞働協會倡設未久全市勞工雲集影從其會務發達之神速誠出吾人意料之外其內部之設置亦亟謀進展茲探悉其新建設數端分誌於次

一、設勞工診療處 勞工之生活率多簡陋對於衛生不甚講求當茲初夏氣候亢熱市間時疫盛行勞工疾病難免爲患該院完全免費但以需款至鉅急切難籌暫於市立各醫院中附設勞工診療處以資救濟而保安全

二、設勞工辯護所 吾國勞動分子率多質率不文法律知識尤爲缺欠一旦對外發生糾葛決無據理辯白能力非含詬忍辱即廢時失業大非人道之平該協會爲保障勞工主持公道計特設勞工辯護所延請法律專家專供勞工顧問代爲辯護一切

三、設勞工公斷處 勞動界人數旣衆所營業務即繁同業中彼此相與難免發生爭執倘無相當處理方法同人感情恐趨惡化該協會爲保持勞工和平主張同業公理起見特設公斷處所亦善舉也

呂市長回任

哈爾濱北滿特別區長官兼大哈爾濱市長呂榮寰氏前赴日本視察市政藉以敦睦日滿國交聯絡兩國民間之友善負此重任故渡日之後到處受日本朝野官民之熱烈歡迎茲已竣事於月之八日午後二時十分偕同隨員隨京哈車由南路線返哈各機關領袖及日滿官紳等到站歡迎者極多呂氏於樂聲洋溢中下車滿面春風與歡迎者一一握手爲禮然後入貴賓室略進香檳然後乘自用汽車暫回南崗私邸休息云

延壽匪賊已潰滅

哈爾濱東線延壽縣城於本月初被一千五百餘名之匪賊包圍該縣折笠警務指導官及鈴木參事官率同全城警察奮力抗拒未被攻破田村中谷部隊奉命應援於三日午後三時開始總攻擊匪賊不支死傷甚衆向大青川方面逃亡當即率隊追擊將其根據地擊破窠巢亦被燒燬少數殘匪向山裏逃去討伐隊昨已凱旋云

記者協會之改選

哈爾濱本市各報社及各通訊社記者所組織之記者協會依照定章已屆一年改選之期由幹事長侯小飛氏通知於昨午後七時在道裏宴賓樓舉行到會記者六十餘人改選結果仍爲大北新報編輯長侯小飛當選幹事長（連任）王星珉（國際報編輯長）當選副幹事長云

交通銀行被匪搶掠

哈爾濱八日夜一時許傅家甸北二道街交通銀行後大門忽來汽車一輛下來俄人三名擬進入內院當被門崗拒絕該三人謂係行員於談話時忽然掣出手槍將門崗三人之手槍解除是時又來俄匪五名將門崗三人擁至屋內以繩細縛並將電話線割斷直至金庫破門而入幸金庫建修堅固設盡方法未能破壞直至五時天已大亮方始呼嘯而逃故此次僅搶去手槍三枝子彈百餘粒財物並無損失云

又訊在俄匪搶劫時被一員行察覺冒險逃出報告附近第三警察所全部動員遂捕得俄匪一名又警察當局以俄匪直入金庫知道金庫所在似有內線與之勾通查該行行員以管理金庫之俄員嫌疑最大遂於昨八日正午將該三俄員送廳正在嚴重審訊云

警察隊愼重 江沿的防務

指定七個渡口

本埠濱動警察隊成立於新國肇造之初專爲保衛哈埠治安而設以故二三年來哈埠四境匪患肅清萬民安樂該隊之功也茲當松江解凍輪船開航之時該隊于大隊長爲愼重江道防務起見特將本市渡口指定七處倘有違犯即以匪論詞氣非常嚴正蓋爲檢查便利計耳所指之渡口（一）一面街（二）頭道街（三）廣信碼頭（四）五道街（五）七道街（六）十二道街（七）十八道街是也

好雨知時節 三農喜形於色

本埠自春徂夏連月亢旱狂風怒吼塵土飛揚籽種播地龍芽將枯三農戚戚日盼甘霖空氣乾燥時疫迭起倘再旬日不雨亢旱之象即成乃於昨晨彤雲密布沛降甘霖霏霏連日晝夜未停日昨始霽太空明淨不染纖塵街頭弱柳婀娜舒青遠山凝翠欲滴大野生機滿地四野農歌舉市歡忭所謂好雨知時節也

小說 血愛

蘇德曼原著 成紹宗譯

（八八）

他一跳越過了墓溝、向她伸出兩手

抽笨而矯飾的一下、她把她的兩手縮了

——怎樣的急於見我喲！

他用一種譏誚口吻說了這樣一句

他看了看她這種嘲笑、這種冷淡使他噤口無言、爲想克復他的擾亂、他十吶然說道：

——我長久以來就等着你哩、南尼！

他沒覺到他已弄錯名字、可是那少女的小臉孔變冷酷了、她輕蔑的皺了一皺眉頭

——我叫愛倫、她冷然說、我看你連我的名字也忘了……

——請你恕我、他很生自已的氣的吃吃說、我是昏了……你的待遇……

她翻了一會臉孔、接着、決定要恕他了：

——哦！來罷、我們再走到遠一點的地方去、她懇求說、我害怕呢

——害怕、什麼呢愛倫？

——這個墓地、死的靜默！

確然、對她、他只感覺一種含嚼意的憐憫、他曾想她是比別的女人更勇敢、更優出的不知不覺、他把她同南尼比較起來：南尼、如此大胆的南尼、感情來時覺完全忘掉自已的南尼喲！……大概模糊地了解他的念頭了、愛倫緊接着說道：

——我是很胆怯的、你一定還記得、我不知道給你這個約會的地點時我在想些什麼、而且、我幷沒思索過、我服從了第一個衝動和……

她有意媚他的偸眼看了他一看、重新被征服了、他想助她越過溝去、以上大路可是她掙脫了、一面發出一聲輕叫

——不！不！我自已會走的

現在他絕望了：她是如此的異於他夢想中的她、她呢很不安的、她偵伺着那些墳林、棘叢。

——我們不能留在這裏、她低聲向他說、如果有人來了、如果人家這時看見我獨自同一個青年男子夜行、我的名譽就會掃地、我會恥辱以死、

——那末你想到那裏去呢？

——我不知道、你領我罷？

——你願意到林邊去嗎？

這種舉動在愛倫看來是很可怕、她做出了一種老處女的羞態

——你沒有想到嗎？她喊深夜、同一個青年男子！

波萊在幻想着：這就是多年來他夢想中的那個愛倫嗎？這就是他所當做一個如此纖美、如此驕傲、如此堅强如此動人的理想人物的那個愛倫嗎？……或者、是他變化了罷？他的過去使他不能了解一個眞正少女的羞恥心德與貞操的言語了罷無疑、他不應當依照一個南尼的靈魂來批判女人、這個女僕的愛是敗壞了他的心靈、擾亂了他的判斷力、汚了他的肉的觀念

——那末、我們沿路走罷他提議說

——可是如果有人來呢？

——人都睡了、你看田疆這樣空寂、決不會有人來的

——可是……想想我會冒險的呀！

他不耐了、他們倆都不高興的啞默了一會兒、接着

——走罷、愛倫、他說、你不願意把手臂給我嗎？

——如果你願意……

於是他們肩並肩的走了一程、一聲不響只是聽着樹的細語、虫的低鳴

——她到底等什麼呢？他想、我開口嗎？給她說什麼呢？

——你眞是個金人、愛倫把他的手加重一點壓着她朋友的臂說、接着、裝了一種嫵媚的姿態斜頭向他、她把她的指頭擺在少年唇上

——惡人、你再不愛我了我不是你的愛倫了嗎？

他不敢答她不、她還忠心於他、她還忠心於他她守誓約了八年之久、他沒有權利推卻她、他吶然道

——我沒有變……

於是、她太息了一聲、吞吞吐吐的

止痛！消毒！！生肌！！！

凡遇皮膚割破灼傷或跌損治之之法不外三大要素即止痛消毒與生肌是也如意膏即具此三大要素之療膚良藥故無論致傷之原因爲何或割或灼或燙或跌或皮病一敷此膏痛苦立止病菌立滅新肌速生瘡瘍速愈矣

湖南鳳凰得勝營龍君祉丞來書云『鄙人試用如意膏見其確具潤膚消毒生肌之奇功凡癬瘡腫毒跌損瘡傷揉之無不速愈誠可謂療膚靈藥也』君應即日置備此療膚奇異藥膏一盒如尊處無從購買可向上海江西路四五一號韋廉士醫生藥局函購每盒七角六盒三元五角郵費不取

瀋陽有聲電影院

五月十日…至五月十二日…（星期四至星期六）

敢死壯士

△美國巴拉猛片廠最新出品

羅宮春色 男主角 瑪爾莎

蛺蝶夫人 男主角 賈利古柏

（精心合串）

航空戰爭空前巨片

戰爭猛烈劇情驚險規模偉大

演員賣力

此片根據歐戰時代、英國聯

軍之空軍與德國空軍之激戰

故此片由始至終完全描寫兩

軍之飛機大戰

驚天動地號鬼泣神

聲聞霄壞氣壯山河

三千尺長空血戰：：死爲鬼雄

兩軍轟炸機搏鬪：：焚與煙散

飛機蔽空：相攻相搏朝繼人

鎗林彈雨：壯士生還有幾夕

政海津梁

帝制與世界輿論（續）

◇阿根廷一、斯坦德報、（Standard）（三月一日）滿洲國此次實施帝制、表示日本已完全支配遠東、蘇聯向東方之進佔、亦從此阻斷、美國所抱日本將併呑滿洲之疑慮、亦因之可以消滅、而搖動之、東洋其外表上亦可暫趨安定矣、中國正在內顧不遑、對于外藩之分離、自無抗議之餘地、至於日本亦可無事亟々於移民地之求覔焉

二、國民報（Lanation）（三月一日）滿洲國實施帝制、其意義大致如左

甲、滿足滿洲國人民之希望

乙、明定國境確立主權

丙、使滿洲各地之治安容易

丁、恢復除去日本對滿抱有野心之疑惑

◇日本一、東京朝日新聞

據最近由滿洲國各地傳來之消息、奉天、吉林、黑龍江、興安各省各地方官、參酌各地民衆之希望、各向省長提出建白書、謳歌執政之德政、懇請從速登極、是近將鼓動鄭國務總理擁戴執政爲帝之勢、查滿洲國之地域、係執政之祖宗愛新覺羅氏發祥之地、就歷史上觀、唯今日之執政、才帶有居於爲王道樂土建設之中心最高地位之資格、滿洲國之三千萬民衆、信仰此人而圖政治的安定、是最適合機宜的事、從滿洲國建國之過程看來、可謂是畫龍點睛之舉、吾人同此運動爲擴張建國之精神、亦係此種緣故

既然是擴張建國之精神、故對此種運動之完成、諒無人持異議、若由此可以圖人心之安定、以期建國精神之一貫、則此爲無上之良策、即圖此種運動之完成、而予以援助、爲日本對滿洲國更有一偶認識之表明、此種運動之完成、於滿洲國是建國精神之擴充、於日本是獨立承認之再確認、此可說是當然之歸結

確是於此不能忽視之現象係對此運動尚有抱相當之誤解者即誤解者、滿洲國之帝制運動、係日方政治之陰謀非日本欲、併呑滿洲國之第一步爲何乎、據其說該運動之發源地係日本、以是依日本政府之意嚮而發出者、此實誤解已極、並顚倒事實之觀法也、雖不追溯滿洲國建國當初之秘史、至少稍知滿洲國之歷史者、決不致疑帝制運動之發源地係日本、而必曰爲滿洲國、且由滿洲國人主動、否日本人最初之態度有滿洲國人以爲是對此運動加以壓制、而露不滿、從此亦可知前記誤解之談、實係絲毫無根據、不足加以一顧

以上之誤解雖屬極少數、但亦有起於日本人之間中國人固勿待論、中國對此揭「滿洲國將爲朝鮮之第二」之標語以繼續撲滅滿洲國運動日本人亦有不少爲此種宣傳所惑、誠屬遺憾之事、第二之誤解、主行於中國人間、據其說擁立執政之帝制運動其目的不在滿洲、以在中國本土、即是所謂宣統復辟之前奏曲、此種誤解、尤其盛行於華北、似欲使四分五裂無歸一之亂世、中國更捲起一大旋風、增加政治之不安、如是之誤解、爲滿洲國最大之障碍、作捕風捉影而毫無根據之擅意之宣傳、以混淆人心、竊爲中國不取、風靡滿洲國上下之帝制運動、對中國不論有如何正當理解、亦不得不生一大影響、此固無可否認、吾人爲善鄰中國着想、切望中國人對此能加以正當之諒解、進以將此作爲改造自國之指針、並希望中國之有識階級、放棄鼓吹反滿思想、並破壞民衆之正當認識、以滿洲國之積極建設、當作他山之石、努力施善政於中國全土、善導從滿洲國波及而來之政治影響、一時之誤解、而陶醉於宣傳、唯有增大混亂之波紋、固無益於實際也（康德元年四月二十六日外交部宣化司）（完末）

時評　何必效顰赤俄（知非）

◇蘇聯政府自强迫實行後、人々都說赤俄國家、一天强盛是一天、等不到十年五載其富强就能壓遍全球、既能有這樣好處、所以中國的人們、看着眼熱心癢、也要跟着赤俄學、您看江西四川福建各地方、蹂躪城池、塗炭人民、鬧的多們兇、究其原因、實在是醉心赤俄的了不得、纔如此猖狂、

◇據俄字報稱、俄屬尼古里斯瀾、農民暴動、有漸次擴大的趨勢、且不但農民暴動赤軍近來入夥的、絡繹不絕、俱是反對赤政府、起而與之週旋、法制果能稱善、萬不該有這宗景象、有了這宗景象、當然還是不好、是怎麼說的呢、世界以上的人、凡有活路可尋、誰肯無事生非、專向政府去做對、

◇中國人士、不跟東西洋有作有爲的偉大人物去效、專找那旁門捷徑、爲他自已起見、口々聲々、說是爲國爲民、那麼說到底殺的什沒人、放的什沒火呢、這不是自相矛盾嗎、

東豐縣公署第一次區長會議記錄（三）

第十六條日期與第四條同第十九條爲元年五月六日至六月一日第二十二條爲元年六月三十日等以上決定期限均須遵照辦理

一、關於穀雨植樹之件

議決照案通過每區至少須植一萬株應遵照植樹程序等植建國紀念林及講演喧傳等事惟早報限期展爲於植樹節後二十五天內報縣

一、改試村長副之件

議決照案通過但已經辭職之現任村長副遺額准另予檢選相當人員頂補應試并暫定村長仍須以本村人爲限村副如本村實難其選應以本區爲限

關於調查水田組織水利合作

議決照案通過

關於修補縣鄉道之件

議決照案通過惟一區提議前令於縣城赴車站道路兩旁植樹規定用楊木栽頗難置備現已一律改用柳樹

一、各區村造報大同元二兩年決算應詳細參照頒發注意事項辦理以免錯悞

一、農商貸款案（詳見另紙議案）財務局提議

議決照案通過

議決將原有擔保品、另由各區長切實調查、按時價表報、且應取保、幷償還時、打破以前團借法、以戶爲單位、以免此有彼無互相牽掣之弊

二、春耕貸款案（詳見另紙議案）財務局提議

議決一二三四六七各區、由貸款之日起、先催還一年利息、五八兩區核、酌送繳、統限四月二十五日一律繳清、以憑轉解、並希望再請借本年春耕貸款

三、催徵事項案（詳見另紙議案）財務局提議

議決由四月二十日、實行派員赴鄉、依照各戶欠完地畝數目多少、順次坐催甲戶完訖、即至乙戶、再至丙戶、所有法人食宿費用、由各欠戶自已供給

一、由區村負責調查私塾以利教育案（詳見另紙議案）教育局提議

決議通過塾師履歷書及學生花名册由教育局規定格式以縣令通飭遵照

二、由區村會擔負民衆校補助費案（詳見另紙議案）同　上

決議通過

三、區村長負責調查學童案　同　上

決議通過

四、按期籌撥區村校校費案（詳見另紙議案）同　上

決議通過

五、區村各校修葺添置等費宜盡量籌擬案（詳見另紙議案）同　上

決議通過

六、市鎮普設圖書館閱報社案（詳見另紙議案）同　上

決議通過

縣長對於此案發言如不現值國體更新民衆智識亟應啓廸所有各市鎮均宜普設圖書館及閱報社用期灌輸新智如各區限於財力不能購買書籍時可騰出閑房一間將每日看完報紙飭令差役盡數送入閑房之內以便民衆閱覽如無閑房幷可於各該區公所門首或牆壁之上用木板製一報紙揭示牌將每日看完之報揭示該處俾一般民衆得以瀏覽既克啓其智識復能廣其見聞如此辦法不用若干金錢就可辦到各區長不宜藉口無欵望洋興嘆

七、區村校辦理情形應隨時查報以資改進案（詳見另紙議案）同　上

決議通過

八、區村校宜相機籌建固定校舍案（詳見另紙議案）同　上

決議通過

臨時提議事項

現在屢經陸軍騎兵團部電索谷草應請各區如期攤送

內務局馬股長提出

（未完）

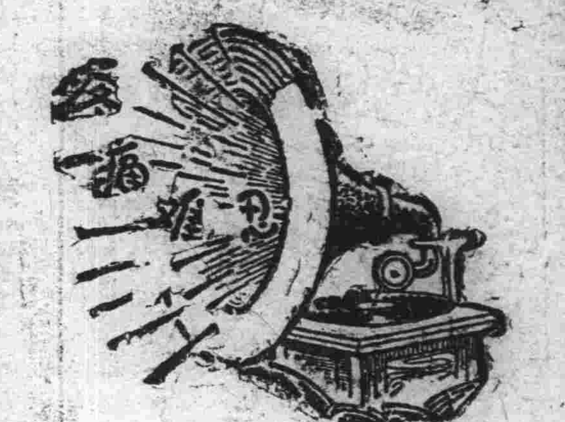

腎病留聲機

某嘗患風濕骨痛、腰痠背痛、手足麻痺、痛楚萬狀逢人便道、人譬之爲腎病留聲機

蓋風濕骨痛之起、直接由於血液不淸、間接由於腎臟不强、因腎臟爲澄淸血液之所也、欲防風濕先須强腎、欲圖强腎、請服第威德補腎丸

◀各大藥房均有出售▶

第威德補腎丸

大連市伊勢町六十九番地

株式會社 滿洲銀行

電話代表四一二一番　振替大連三〇三番

資本金一千萬圓

頭取 村井啓太郎

支店所在地

金州、普蘭店、皮子窩
鞍山、奉天、小西關、開
原、公主嶺、范家屯、本
長春、吉林、撫順、
溪湖、安東、興隆街

瀋陽中國銀行廣告

敝行現創辦山東河北（即直隸省）兩省各縣鎮滙欵除有敝行地點外其餘各處或委託商號代理或由各地敝行就近向郵局轉滙均可辦理如承　賜顧請逕向關外各地敝行接洽可也

再關外各地距離敝行較遠之處對於前項滙欵亦可通信委託代辦請向當地滿洲中央銀行或郵局購買滙票（滙票須寫明奉天中國銀行收以免遺失）連同致收欵人原信一併掛號寄下敝行當即代取隨時轉滙幷將匯欵收據寄還應收滙水即於滙票內扣倘有手續不明之處如承　函詢自當隨時奉答

小說 佳人之奇遇

東海散士傑作　劉孔璋譯　香月尙繪

（洋裝美本布面金字一册二百七十餘頁插圖七十四）

定價　滿洲國幣壹圓　代價先惠　郵費不要　倘若掛號外加壹角

大連市常盤町二十九番地

總發行所

滿洲報社出版部

本書出現！

請快看！

是書爲東海散士之傑作、文字綺麗跌宕、議論正大莊嚴、托言外事、抉摘時病、紀言情之韻事、述世界之興衰、美人名士、賢相良將、搜羅畢集、以言情小說讀之可、以英雄傳記讀之可、以世界政治史讀之亦可、誠爲文苑中不可多得之佳構、凡嗜好讀書之人士、案頭不可不備置一卷也

驚奇駭異之描寫

必使君拍案叫絕

發售處

大連沙河口大正通　啓明書社（電話九四二七番）
同　西崗子大龍街　啓化書社（電話五〇三一番）
同　西崗子大龍街　聚勝堂書局
同　西崗子平和街　新昌號（電話三八四七番）
同　西崗街　協源茂（電話五七五九番）
同　得勝街　廣合成
同　浪速町　協茂盛（電話四六三二番）
同　浪速町　中央文具店（電話六五五五）
同　東鄕町　聚勝堂書局
同　連鎖商店街　右文閣（電話三三一五番）
瓦房店　長發祥書局
同　日新書局（電話五五六號）

復縣　天德福書舖
公主嶺河南　春瑞祥書局
奉天市鼓樓北　福陞北號（電話三六四〇號）
同　同　同大印書館（電話二七二七號）
同　同　章福記書局
同　鼓樓南　關東印書館（電話二九四三號）
同　軍署大街　震泰報館（電話四二一七號）
同　商埠地南市場　文化廣播社（電話四三五四號）
安東財神廟街　宏文書局
吉林河南街　裕興書莊（電話七五八號）
同　同　萬順德書莊（電話六六七號）
同　河南街西頭　成文厚書局
新京大馬路　德和義書局
同　老德和昶（電話三三五二）

同　北門外　同文書局
哈爾濱道外　極東派報社
同　道外　震東報社
江省泰安鎭南大街　德盛利
延吉東大街　新文書社（電話十八號）
鐵嶺西門裏　新華書局
遼陽城內東大街　源興仁（電話二六七號）
同　二道街　襄平書局
營口永世街　亞洲派報社（電話一三七三號）
貔子窩西街　仁術堂
城子疃新子街　永源書局
莊河縣下街　永源書局
（其他各地有名書局及各地滿洲報分社）

萬有錦箋

中國第一都市之 上海有無電線 五月一日實行合併
其他各都市將次第實現

自中華民國十八年中國建設委員會將無線電管轄權移歸交通部接管以後、電政系統、早已完整、但當時國內電台之管轄權、屬於國際電信局、而不屬於電政司、電政行政、未免紛岐、交通部乃於二十一年十月將國內無線電事宜改歸電政司直接管理、合作辦法、已進一步、現交通當局認爲有無線電、彼此分設、望衡而居、於管理上、經濟上、便利民衆上、仍有缺點、乃決心將其合併、上海方面、定於五月一日實行、新機關名稱、仍爲上海電報局、仍設於四馬路、至民國路之原有無線電總台、將改爲電報收發處、其內部組織、除設局長一員、負行政責任外、設總工程師一員、襄助局長、處理技術業務事宜、並改設報務、營業、事務、工務、四課、會計主任仍係獨立、其組織章程、及辦事細則、正在草擬中、將次第推行各地、從此有無線電嚴同一主管長官監督之下、在密合作、競一指揮、電報營業、當有長足之發展、至於有無線電之利益、可得而述者、玆略舉之

（一）關於管理方面者 有無線電前雖歸電政司直接管理、但局台分設、立於對等地位、主管長官、不屬一人、內部組織、尤爲差異、意見偶有不同、紛岐易起、電政司雖經規定種種局台合作辦法、但仍有捍格難行之處、非人的問題、乃制度問題也、有無線電實行合併以後、隸屬於同一主管長官、某人應派何職？某報應拍何路？某事應如何進行？皆得並籌統顧、步調井然、管理既一、效率自增

（二）關於經濟方面者 現在電政經濟、竭蹶萬分、維持現狀、尚感不易、至於線路之修護、機件之改良、人才之訓練、局務之革新、無不因經濟之枯竭、而一籌莫展！節流即爲開源、整理方能建設、有無線電實行合併以後、某台應遷入某局？某至應併某課？房屋自可節省矣、某員應派某處？某工應調某處？職工之支配自經濟一舉、推而至於一水一燈一紙、都可從經濟觀點上、事實需要上考慮而緊縮之、集腋成裘、其數當亦可觀也

（三）關於便利民衆方面者 在局台分設之時、民衆發電頗感不便、即以上海言之、如有一發報人持電兩通、一致蘇州、一致雲南、該發報人如赴電報局發寄、該局則根據電路情形、將致雲南之報、拍至漢口、再由漢局發往目的地、至少需時數日、若該發報人赴電台發寄、該台或將致蘇州之報、拍至南京、再由京台轉至京局發往目的地、至少需數小時、此種情形自局台協作遞電辦法頒行後、固不常見、然亦不能保其必無、若合併以後、則電局自當選擇最捷便最穩妥之電路發寄、決無上述之事實、發生矣

有無線電合併問題、倡之已久、因種種關係、未能實現、論者惜之、現經交通當局嚴密之考慮、規定最妥辦法、將數年來懸案、一旦解決、當爲社會人士所樂聞也

影都好萊塢的 最著名女星
葛羅利亞史蒂華女士 忽不滿銀幕生活（續）

是從小如此演的她亦曾做過員、她初起入影界、得到了五年的長期合同以爲那不過是個她正式進身舞台之前的一個階段、但是她自從進了影界、就感受到種種不滿意的地方、覺想將還有三年才到期的合同取消了、而回到舞台上去、她說「我要是再繼續三年、我恐怕不能再做什麼事了、因爲做電影演員是件毀滅表演天才的勾當—做一個電影演員、和做一個舞台演員、到底有什麼分別呢！這裏葛羅利亞史蒂華講得很透澈、她說「當你做舞台演員的時候、你被派定了一個角色、你可以很從容地將腳本研究一下、你可以意象那劇中人的身份、和你與其他演員間的聯系關係、以及全劇的如何配合、但是在電影裏做一個演員就大不相同了、你既被派定了一個角色、他們將腳本在幾天之前給你了、你沒有研究的工夫、你完全要聽導演們的支配、還要聽副導演和訓練員的命令、他們可知在幾個星期之前、就將腳本研究好了、他們叫你怎樣做、你就得怎樣做、絲毫沒有插嘴的機會、你亦不明白爲什麼要那樣做、因爲做電影演員、就是做導演們的傀儡、你祇有聽命令、學習不到什麼的」

葛羅利亞史蒂華又說「每天早晨到公司裏去的時候、你有多多少少費力的事情要作—化妝哩、試衣服哩、穿衣服哩、等到你上攝影場、你一天的事、差不多已經去了一半、體力亦將就費之了、然後你再試演過一二次、一切的事情就完了、也許最後的幕景提前拍、也許前面的幕序最後拍、弄得你莫明其妙？——也不用你明白、等到你被攝入鏡筒的時候、已經精疲力竭、再也沒有研究的工夫、亦沒有作別的事的精力了、我以爲在未曾作演員以前、我想作的事情、全都做了、但到了後來、我漸漸到了一個止境、我的長時間習陷在此演員生活、這是我最痛恨的一件事、因此我情願放棄了一切、跑到一個別的地方去作我想做的事業進我自己、我覺得在過去兩年之內、我祇演過兩張好片—一張是Mirror還有一張是Beloved那都眞實而可信的表演、其餘的我皆是不甚重要、彼時的我佔些地位—在愛情片中哭笑、恐怖片中喊喊、我現在要求的、並不是重要角色、我所要的不過是好的角色、我寧可少拍幾張片子、祇要角色稍佳亦不在乎、若是公司內而不能答應我的要求、就拒絕拍戲了」（完）

粵劇名伶薛覺先 在滬演戲時 後台突遇二暴漢
用石灰拋染雙目殘廢

上海通訊、粵劇巨子兼電影明星薛覺先、近應上海群芳艷影粵劇團之請、在北四川路大達里對過香港大戲院內演

義務客串三天

出以其生平傑作、且因薛受觀衆歡迎、日告滿座、五月三日晚該院戲目爲薛覺先及粵劇名伶唐雪卿薛覺明等合演之全本秦淮月、故薛覺先於是晚九時許、即由靜安寺路愚谷村三十九號其寓所外出、乘車直達該院、步入後台、從事化裝、準備登台、不料此際、突有暴徒兩名、混入後台、乘薛伶不備之際各

出所備石灰包

猛向薛面部擲去、以致薛伶不及避讓、雙目滿染石灰、痛極倒地、神志昏迷、一時哄動後台所有演員、群集察視、秩序大亂、該兩暴徒、遂從人叢中潛逃無蹤、未幾事爲該管五區一所聞悉、惟恐院內觀衆、因此發生紛擾、當即撥派大批長警、按址前往實行彈壓、並遣後台、詳加調查時、該受傷之薛伶已經該院車送醫院、救治之下、據薛之云

雙目恐成殘廢

旋警等復在後台檢獲暴徒等所遺之石灰紙包帶回所中、致於暴徒等、因何出此惡毒手段、加害薛伶、據外人揣測、不外爲爭風吃醋及同業妒忌等問題、惟該對此則並未有所宣布、異日薛伶本定仍在該院演唱全本紅樓夢、已不克登台云

全世界最大 望遠鏡
直徑二百英寸 需費六百萬美金

全世界人都稱祂爲黃金國之美國的紐約、現正在製造一巨大平圓面之望遠鏡片、積十餘年之研究與十數有名科學家之心血、方告成功、而開始鑄造、斯片之直徑爲二百英寸、係加利福尼亞省工藝院所有、其價值約計美金六百萬、將來造妥後、專以備作研究天文之用

其鑄造之手續、頗爲繁複、先將製玻璃之原料燒至攝氏一千五百度、隨即以二十噸通紅之液體、由窯內撤出、經一長若小河之深溝、而引之入型、斯時其熱度已從一千五百度降至一千度矣、若一切經過良好、則四閱月之時間已足夠靜待其冷下、而使之凝結、爲防不均之伸拔及外硬中軟之弊起見、低速度使冷乃最好之方法、況一線之際、已足使斯片不能合用也

當凝結後、又須加以磨光之手續、蓋欲使之罨成弓形耳、否則星光不能照射於鏡片之全部而成一焦點、對於磨光之功夫、又須費二年之光陰、若工作疏忽、而產生百萬分幾之錯誤、則此焦點終至模糊不清、據一般推測、此龐大舉世之鏡片、匪至一九三八年不能完工、一旦告成、是片必裝製於美國威爾生天文台上、較之當地卡你其天文台上之鏡片、又大二倍、其效力則十倍以上、且能依之解釋天文學上一切之難題云

滬上四舞星 梁賽珍姊妹花
播送歌詞與聞聲戲

上海新聞報社、自發行新聞夜報以來、銷數激增、玆爲增進讀者興趣起見、特約舞星梁氏四姊妹及李昌鑑播音劇團播送歌曲與聞聲戲並承法租界辣斐德路安納金路口三三號元昌電台慨允租座播音、時間準五月六日下午二時至三時、播送李昌鑑播音劇團之配音標準國語話劇「離別」由女主角倪紅玉李麗陸雲沈慧謝珊琴王鶯霞諸女士、男主角李昌鑑劉察理陳飛傳天紅徐鶴昌諸先生播演、三時至四時、再請舞后梁賽珍暨賽珠賽珊賽瑚四女士播送歌曲、所唱歌曲詞句、均刊於元昌電台出版之第二集咪々集上

納稅最多之 美國梅隆 付過二千萬

譽賓堡訊、據前駐英美大使梅隆五月五日聲稱、美政府現擬徵收渠一九三一年收入之附稅一百三十一萬九千零八十元、外加罰款六十五萬九千五百四十元、至從前估定之所得稅、渠已付清、渠在過去二十年中付出之所得稅超過二千萬元云云

法著名飛行家 不停飛航 巴黎東京間壯舉
決自本月念三日出發

巴黎訊、法國著名飛行家高多斯與羅西二人、曾於去年八月間由紐約出發飛渡大西洋、直達敘利亞地方之拉雅克城、計程五千九百英里中途不停、造成長途直線飛行之世界紀錄、現擬放棄其飛往南美洲與印度支那之原定計劃、將於五月二十三日自蒲爾越飛機塲出發、飛往日本東京、兩人之飛機、現停法國南方伊爾脫爾港、將於數日內、前往運取、按巴黎東京間長途飛行、爲程約六千三十餘英里、從前有飛家陀萊者、曾圖試飛、而遭失敗、現高多斯羅西二人亦擬取同一路徑云

鎮江成立 騎射會
向陝甘等省採購優良馬

鎮江訊、江蘇省政府陳主席等發起之鎮江騎射會、四月二十六日晚七時開成立大會、到王柏齡程天放等、由王主席、王讀會旨重在尚武、普及民間、程謂化除文武界限、已向陝甘採購良馬應用、次選舉程天放等十一人爲理事、散會

眞鬼魂向 舞台上扮演之 假包公申寃
卒因此開塚破案 乾隆時三水縣一段奇事

乾隆某年、有廣東布客張老收賬歸里、行至某村、見土上數人、正築一墓、將次竣工、其傍有茅棚、可以休息、張老背囊既重、身體亦覺疲勞、遂解囊入棚、暫事憩息、幷出旱煙袋裝煙、就土工乞火、一工姓楊名大者、見其囊有銀錢、乃與衆夥謀殺張而瓜分之、衆允、楊即舉鐵鋤碎張老首、移屍入墓封之、且自詫曰、此屍如要申寃、除非龍圖再世、事閱數載、迄無知者、一日、三水縣前搭台演戲、團觀者甚衆、傍晚、適演包孝肅斷烏盆一齣、淨扮孝肅、出台升座、忽見有披髮帶傷人跪台間、叩首作申寃狀、淨驚起避之、台下人亦相與譁然、其事達於縣署、邑令某公、着投杳問、淨以所見對、令即傳淨至、見淨猶驚戰不已、知非虛妄、乃囑淨、仍作前裝上台、倘有所覩、可引至縣堂、淨領命登台、其鬼果又現形、淨云、吾係僞作龍圖、君如有寃、不若帶往縣堂、求官申雪、鬼首肯、淨起行、鬼則隨之、至堂、令詢寃鬼何在、淨答曰、已跪丹墀下、令大聲喚之、毫無聞見、欲責淨、淨見鬼起立外走、且以手作招呼狀、淨稟令、令着淨偕皂役二名尾隨之、視往何處滅、即誌其地、淨等隨行數里、見鬼入一塚中而滅、詢知此塚乃邑中富室黃姓葬母處也、乃與皂役揷竹枝於其地誌之、回縣復命、令乘輿親往、立傳黃姓至、嚴訊、黃堅不肯認、請開墓以明亡寃、令從之、及墓開、未二三尺、果見一屍年約五十、額受重傷、而顏色如生、令大喜、問黃以此屍何來、黃則極口呼寃、謂其時送葬人約共數百、目覩下土、並無此屍、若有此屍、吾一人難掩衆口、數年來何默默無聞、必待此淨演劇方白耶、令韙其言、復問曰、汝親封土畢歸家否、黃曰、吾視母棺下土、因事即回家、以後事皆土工爲之、令笑曰、得之矣、遂提衆土工來、見其狀貌兇狠、喝曰、汝等殺人事發覺矣、毋得隱飾受刑、衆土工大駭、叩頭直供、曰黃查歸家後、吾等在茅棚歇力、因見孤客負囊來乞火吸煙、察其囊中有錢、遂碎其首、移屍黃母棺上、加土壙之、竟夜而成、黃某喜母墓速成、不疑、復加重賞云云、令既得供、遂置衆土工於法

極盡曲折之 人命奇案 破獲經過誌

直省定州某村民趙甲、家有孀母、素嬰疾病、井臼惟藉婦操、婦年二九、頗饒風格、甚更密、爲防閑、以故歸寧之期絕少、婦與父母、殊爲怏快、時屆秋成、其岳家村中演劇佑神、適甲母疾少愈、岳挽人轉致其婿、迎女歸寧、母許之、婦遂盛粧而往、甲固雅不欲淹留、未久往促歸、翁媼愛女、皆不聽、及社、事將闌、甲又往言母痨疾作、理宜歸侍、語絮絮不止、婦貪觀劇、甚不願、乃曰、濫此一夕、姑即病、暮夜亦無所事、請俟戲終、明晨回家、良無所誤、嫗亦贊成、甲不能強、悻々而去、實以新婚未久、燕爾情濃、非有惡念也、於路竊自憤曰、賤背不念枕蓆情、祇圖歡笑、吾必辱之、回家飯已、乘夜悄然復往、稔知岳家有矮屋隣劇場、婦與姑姊妹列坐於簷際以觀、遙望婦果在、指顧笑語甚歡、甲益大恚、乃於人叢中委蛇行、潛身廊廡暗中、絕無知者、時雜劇正盛、金鼓齊鳴、婦凝睇已久、漸忘形體、頻一足下垂、甲知其無備、仰而企之、竟褫其双履去、婦猶瀆然不知、甲懷之、亟返至家、高臥不與母言、計其歸當痛辱之、以洩積憤、乃婦失履後（未完）

各省馳名斷癮聖藥

東機飛煙丸

安全斷癮 毫無痛苦 輕者兩瓶 重者半打

藥性和平、保無流弊、無論新舊煙癖、男女強弱、保險平安、戒除後飲食加增、精神爽快、作事如常、丸粒精小、携帶便利、清血解毒、無上特品、凡經嘗試、必知名實

價目 每瓶六十粒入 每瓶現洋貳圓 每打現洋貳拾圓

特告 新製小粒乙種六十粒入 每瓶現洋壹圓貳角 每打現洋拾貳圓

總發行 奉天小南門裏大街路東樓房 陸華大藥房

外埠代理▲安東陸華藥房東益增遠復春堂兄弟藥房大生東瑞祥泰▲千金寨信仁堂、▲本溪祥豫昌協盛廣▲遼陽義和新民大德藥房▲昌圖厚生醫院▲長春躍庭藥房▲吉林毓生藥房▲大石橋衛生復▲大連康德記藥房▲奉天震泰報館

喀血・各種出血的治療藥

奧保司太丁

奧保司太丁是根據最新學理實驗、由動物脾臟提煉而成、確能促進血液凝固、有強力的止血作用。

【主治】喀血 血痰 胃出血 子宮出血（如血崩等） 腸出血（血便） 鼻出血 外傷性出血

【價格】粉劑 二五瓦（一圓五〇錢） 100瓦（五圓五〇錢） 片劑 五〇片（一圓） 100片（一圓八〇錢） 五〇〇片（五圓） 注射液 二西西五管（一圓五〇錢） 二西西一〇管（二圓八〇錢）

總發行所 日本大阪市東區道修町 武田長兵衛商店 股份有限公司

34—176(O)

唯一之小兒名藥 育兒之守護神

因有救急！治病！保健！之……三大藥效

始能潰滅小兒百病之樋屋奇應丸

健腦、強心、健胃、整腸、鎮靜、解熱、解毒、強壯

其他等欲爲模範之母性愛必採擇此靈藥

小兒良藥 **樋屋奇應丸**

主効 五疳、驚風、氣絕、解熱、疱瘡、痲疹、夜泣、吐乳、青便、下毒、胃腸發病……其他 數病之兒童

藥價 二角、三角、五角、一元、二元、三元、五元、十元 得利包 一元

發售處 大阪天滿橋 樋屋合資會社

總經理處 大連浪速町 奉天八千代通 賣藥會社

9—C—1

購服此藥者務請認明

山東烟台華美大藥房出品醒獅商標庶不致悞特此聲明

止頭痛艾智喀丸

請購服諸君特別注意

近有無恥之徒仿造本牌裝式及名稱希圖魚目混珠購者諸君務請認明醒獅商標爲証庶不致悞矣

主治 偏正頭痛 頭風 腦筋疼痛 風火牙痛 及傷風頭暈 酩酊頭痛症

◉各埠大藥房及各大商店均有經售

總發行 烟台華美大藥房 分行 大連

華美大藥房

學生欄

美專學校體育會 學生競賽成績 統計完竣陸續披露

奉天美術專門學校、於前會舉行體育會、現該校當局、已將此次體育會各項競賽學生、結果之成績、統計完竣茲陸續將其披露於後

第一名崔玉堂、高欄第二、三分、低欄第一、五分、撑桿跳第一、五分、標槍第二三分、總十六分

第二名韓成周、百米第三、二分、二百米第一、五分、撑竿跳第二、三分、跳遠第一五分、總十五分

第三名信志傑、鉛球第一、五分、鐵餅第一、五分、跳遠第三、二分、三級跳第三二分、總十四分

第四名張鳴泉、五千米第二三分、標槍第一、五分、萬米第一、五分總十三分第四名尙士英、高欄第三、二分低欄第二、三分、跳遠第二三分、三級跳第一五分、總十三分

第五名蘇化民、四百米第一五分、八百米第一、五分、萬米第三、二分、總十二分

第五名趙尉農、千五百米第三、二分、五千米第一、五分、萬米第二、三分、標槍第三、二分、總十二分

第六名卜玉禮、高欄第一、五分、跳高第一、五分、三級跳第四、一分、總十一分

第六名董宗禹、四百米第二三分、千五百米第一、五分八百米第二、三分、總十一分

第七名岳鎭世、百米第二、五分、鉛球第四一分、鐵餅第四、一分、總七分

第七名孫庫、百米第二、三分、鐵餅第三、二分、跳高第二、三分、總七分

第七名高啓寬、二百第二、三分、四百米第三、二分、八百米第三、二分、總七分

第八名孫兆新、千五百米第二、三分、五千米第三、二分、八百米第四、一分、總六分

第八名張換生、五千米第四一分、跳遠第四、一分、萬米第四、一分、三級跳第二三分、總六分

第八名馬紹海、鉛球第二、三分、鐵餅第二、三分、總六分

第九名桑樹棧、跳高第三、二分、撑桿跳第三、二分、總四分

第十名易鴻飛、百米第四、一分、二百米第四、一分、總二分

第十名鄭桂昌、二百米第三、二分、總二分

第十名何廣著、高欄第四、一分、撑桿跳第四、一分、總二分

第十名何行赦、低欄第三、二分、總二分

第十一名劉耀明、鉛球第三、二分、總二分

第十一名劉文林、四百米第四、一分、總一分

第十一名徐德英、千五百米第四、一分、總一分

第十一名李世權、低欄第四一分、總一分

第十一名陳玉峰、跳高第四一分、總一分

第十一名張義擧、標槍第四一分、總一分

女子部

第一名任玉華、六十米第一五分、百米第一、五分、二百米第一、五分、跳遠第一五分、總二十分

第二名張儒、百米第二、三分、二百米第二、三分、壘球第一、五分、總十一分

第三名李麗輝、跳遠第二、三分、六十米第二、三分、總六分

第四名王閏忱、鉛球第一、五分、總五分

第五名齊革坤、六十米第三二分、百米第三、二分、總四分

警備司令 獎勵學生

鳳城四六兩區向爲匪徒盤踞之藪、尤以鳳西尖山窰一帶山深林密匪人出沒無常、自安鳳地區警備司令赫公慕俠臨任以來、督隊痛剿、不遺餘力、並駐防尖山窰、晝夜搜剿、以期根本殲滅、刻已肅淸返施鳳城、曾路過四區六大門校、停驂發茗、見莘莘學子、頭角崢嶸、精神煥發、考查成績、亦有可觀、司令以爲孺子可教也、乃獎給大洋貳拾圓、當由該校教員馬啓民、學董趙錫魁等、購買應用文具、盡數獎給學生云

冀學生得優良教育知識 組旅行參觀團 女師中校對畢業生之善擧 以教機關爲主便中觀勝跡

洮南縣立女子師中校、現屆師範第三級畢業之期、教育當局、及該校長爲畢業學生得優良之教育知識計、故組織學生旅行參觀團、赴南滿大連奉天旅順各處參觀、以資借鏡、取其所長、補以所短、並對於見聞、因之而增廣、參觀處所、則多以教育機關爲主體、次則參觀各名勝古跡等、該校師範畢業生、共計參十二名、由馬康二教授協同、並請協和會館辦事處員劉銘久君作引導者、定本月七日午後四時廿分列車、起程南下云

學生轉學困難 審察而改善 當局宜行考核

雙城縣城內各小學校、辦理皆甚完善、因之學生成績率多良好惟各校中或有對學校規章、或有過於嚴格之處、或有未盡周密者、即如學生轉學甚爲困難一事、即其一例、城內小學校非一處、家長送學生入學、多擇離家就近之學校、理所當然、以其有諸多便利去煩難也其或學生已經就學於家最近之學校、後因家庭遷居城內他處、此時學生亦覺轉學於新居就近之學校爲相當、但因學校規章過嚴、或章程未周、因而不准轉學、在學校爲嚴遵校規、不准轉學、不爲過當、但於學生方面頗感不便、對此學校當局當更有加以審察改良之必要云

鳳城縣視學 視察學務

縣視學徐耀廷君、久辦教育富有經驗、自去冬視事以來對於鳳城教育、力加整頓、日前將興革事項、曾假縣立四小校址、召集教育同人、詳細指示、刻下又視察縣街各校、將學校之設施及衞生學生之成績與禮儀、以及各敎員之敎管、是否盡心、各敎科書之删改、是否適當、莫不詳細考務、予以切實批評將見、吾鳳教育日新月異大有蒸々日上氣象云

於薰風蕩漾中州內外 競技預選擧行 觀衆頗踴躍各項成績公佈

一、十一米二五郭清榮（奉大）二、十一米十九山田源一（奉天）三、十一米十四川內健太郎（公主嶺）四、十米八二足立（奉天）

△千五百米
一、四分二十三秒四唐國仕（奉天）二、四分二十三秒九金國鳳（撫順）三、四分二十六秒七林雲興（奉天）

△跳高
一、一米八十、岡田和好（奉夫）二、一米七五、高田典完（奉天）三、一米七〇、副田俊男（鞍山）

△四百米
一、五十三秒李世明（奉天）二、五十五秒八鈴木（撫順）三、五十七秒立川（公主嶺）

△高欄
一、十六秒二（參考）米津午郎（撫順）二、十八秒翠英賢（奉大）三、十九秒山俊雄（奉天）

△二百米
一、二十三秒米津午郎（撫順）二、二十三秒七佐藤牛雄（四平街）三、二十四秒廣瀨茂（奉天）

△鐵餅
一、三十六米二、山田源一（奉天）二、三十五米二四郭清榮（奉天）三、三十四米八九岡田和好（奉天）四、三十三米八四川野達也（新京）

△八百米
一、二分七秒八李世明（奉天）二、二分二十秒七阪東昇（撫順）三、二分二十五秒五木村芳雄（四平街）

△跳遠
一、七米岡田和好（奉天）二、六米五二香川省三（奉天）三、六米五〇翠英賢（奉天）

△撑竿跳
一、三米四〇石橋觀一郎（奉天）二、三米二〇伊藤清八郎（奉大）三、日根野峰二郎（奉天）

△三級跳
一、十四米四九岡田和好（奉天）三、十三米八一石橋觀一郎（奉天）四、十一米七七金子茂雄（四平街）

△五千米
一、十六分五五秒唐國仕、奉天）二、十七分七秒五李茂盛（奉天）三、十八分十四秒金國鳳（撫順）

△標槍
一、五十一米十三岡田勝義（撫順）二、五〇米六四川野達也（新京）三、四十八米三六直江定起（鞍山）（完）

將州外出場選手氏名如左

△主將米津午郎（撫順）
△監督木谷辰巳
△短距離佐藤竹雄（四平街）廣瀨茂（奉天）三浦峻雄（撫順）中村（新京）小宮鶴龜（奉天）米津午郎（撫順）
△中距離李世明（奉天）鈴木（撫順）千（新京）金起賢（撫順）末水（新京）
△長距離唐國任（奉天）金國鳳（撫順）李容鎭（新京）林雲興（奉天）渡邊健治（奉天）
△投擲郭清榮（奉天）山田源市（奉天）河內健太郎（公主嶺）白石（鞍山）岡田和好（奉天）岡田勝我（撫順）川野達也（新京）直江（鞍山）米津午郎（撫順）清水太郎（奉天）白石（鞍山）
△跳欄米津午郎（撫順）翠英賢（奉天）山田俊雄（奉天）
△跳躍岡田和好（奉天）高田典定（奉天）香川省三（奉天）副田（鞍山）翠英賢（奉天）籾田績（奉天）小宮鶴龜（奉天）石橋觀一郎（奉天）伊藤清八郎（奉天）日比野峰二郎（奉天）

鳳城童子團 首途赴新京

鳳城縣教育局、奉令編練董子團、數月於、茲於月之七日、爲今上陛下擧行御閱全國童子團式、已由該局長何沖林指派三小體育教員王葆源、率領優秀童子十名、於月之三日、首途先到省城、參加結盟式赴新京、以應今上陛下御閱及命名式云

二回州內外 陸上競技賽 爲期已迫近 選手練習中

引人注意、甚囂塵上之滿洲陸上競技界第二回州內外陸上對抗競技、已至目前僅一旬間於二十日在大連譚家屯國際運動塲擧行、現在各地選手、正積極練習中、州外選手權已於八日在奉天決定矣、擬雪除去年之失敗之恥辱、是以意氣非常的活躍、一般選手正熱望期待中、玆

華文打字學校 遷移校址

延吉華文打字學校、前者開學係暫假稅務監督署閒房、維持學務、近來該校李校長以學生人數增多、且該處房屋狹隘、對於學務之進展、諸多障碍、乃於日昨、遷到商務街之新校址、是處房屋寬廣、院宇軒豁、較前之舊址、合適多多矣

師中校畢業生 至洮北參觀 師生約四十人

洮南突泉縣立師中學校師範第二級、於本學期末已屆畢業之期、該校長孫奇君、素抱熱心辦學之宗旨、極力提倡教育之發展、是以屆師範卒業時、提議長途旅行組織參觀團、至洮北各縣參觀、但對於經費極感困難、孫校長乃事先各方籌劃、以期達到目的、其旅行到達地點、沿洮南鐵路線、洮南白城子泰來等各縣、本月五日早七時許到洮、該校長帶同師範學生三十八名、及指導員一名、當即下榻於福順客棧、來洮參觀程序、以各校爲主體、次則各機關各法團、聞該學生預定在洮逗三日、六日午後九時乘洮昻晚車北上云

中國教育電影協會 擧行三屆年會（續）

代表致詞

（一）中央黨部代表楊棟林致詞略謂、中央近來對電影事業之方針、須要以電影來喚醒民族意識、恢復國民精神普及科學智識灌輸國防常識使電影不僅爲娛樂品、且爲教育工具、中央希望中國教育電影協會、不特應注意教育電影、其對普通電影、亦應同樣注意云云（二）教育部代表沈鵬飛致詞略謂、電影事業與教育有密切關係、電影一方面可以提倡科學、一方面亦可影響社會、擧凡學校之歷史文藝等等、都興電影有關、目前中國最重要的是生產教育、而生產教育須用電影幫助、力量偉大、電影普通視爲娛樂品、我們在此國難期間、應使電影超過娛樂、都要教育化、以振興國民精神、希望中國教育電影協會今後循生產教育復興民族之路走去並由各會員本學術研究之目的、研究材料使中國電影事業教育事業都能加以推進云（三）中宣會秘書方沿演說、辭長從略

討論提案

（一）擬請教育部令飭國立北平藝術專科學校籌備處、添設電影藝術之專門學系案、議決照原辦法通過（二）呈請教育部轉令凡有文學院系之公私立大學在戲劇及文藝批評課程內、應加入電影劇本之著作與電影批評之材料案議決通過（三）呈請教育部轉令設有理工學院之公私立大學注意電影材料之研究及製造案、議決通過、並請政府令各研究院聘請專家從事研究（四）呈請教育部轉令各省市廳當局於派遣留學生時酌定名額研究電影事業案、議決通過（五）呈請中央制定保護中國電影業法規案、議決通過、會員如有意見、可貢獻中央以備參攷（六）向庚款委員會協商指撥專款、爲製教育影片以利教育電影事業案、議決通過（七）呈請教育部指撥專款攝製教育影片案、議決併前案辦理（八）請本會搜羅普通電影院含有教育作用之國產影片、彙至十六米片以便教育機關採用案議決通過（九）擬請本會呈請教育部分令各省將各縣城市民衆教育館附設教育電影場案、議決修正通過（十）請聯合本會合作機關編輯教育電影半周刊一種、以研究促進教育電影事業、並提倡督促中國電影事業之進展案議決原則通過由會與報館接洽請其免費出版教育電影附刊

臨時動議

（一）規定保障電影劇本著作權案、議決請中央電影劇本審查委員會規定辦理著作權註冊事宜（二）本會應呈請中央與上海租界當局、嚴重交涉、請其協助關於中華民族復興之影片、在租界內映放、不得任意阻難案、議決通過（三）呈請教育部增設電影教育專員若干人、主持全國教育電影事業案、議決通過（四）組織全國暑期電影教育講習會案、議決通過（五）本會應與本國各製片廠家切實合作、使國產影片含有灌輸民族意識、愛國觀念、培養民族自强力量、復興民族精神、提倡體育、抗禦外侮及闡明科學等之要案、議決通過（六）決定下屆年會地點案、議決在杭州擧行（七）對米高梅公司來華攝製大地影片、本會應如何表示案、議決一、由大會呈請中央撤銷對米高梅所訂成約、禁止拍攝、二、在審查該公司底片時由本會與主管機關派員合作、三、審查結果如遇有侮辱中國之處、當塲焚燬、四、如檢查放行以後尙有未被檢查的部份發現、由中央所派監檢員負完全責任（八）有聲電影發明人馬德建、司徒逸民、龔毓珂、顧鶴鳴、竺淸賢、但杜宇、應予宣揚以資獎勵案、議決通過、將修正會章、執監委員名稱改爲理監事、並決定理事爲二十一人、候補理事七人、監事七人、候補監事三人

選擧結果

當選者、理事、陳立夫褚民誼、羅家倫、郭有守、洪深、正秋鄭、彭百川、方治、吳研因、張道藩、曾仲鳴、段錫朋、王平陵、潘公展、戴策、黃英、徐悲鴻、邵醉翁、邵元冲、陳布雷、魯覺吾、等二十一人（二）候補理事、羅明佑、顧樹森、裘芑香、陳劍翛、錢昌照、盧時白、楊敏時、等七人（三）監事、蔡元培、汪精衛吳稚暉、陳果夫、朱家驊、葉楚傖、李石曾、等七人、（四）候補監事、蔣夢麟、王世杰、陳璧君、等三人

各方招待

會議畢、由明星、天一、聯華、三公司招待全體會員在大加利午餐、餐畢全體會員參觀聯華、天一、明星、三影片公司、下午五時由上海分會在湖社茶點招待、下午六時半由市教育局、及晨報在大西洋公宴全體會員、由潘局長親自招待、並致詞、至八時許始盡歡而散、外埠會員定今日分途離滬云（完）

君有白面、嗎啡、鴉片等嗜好否？速服

如願不受絲毫痛苦、見煙漸漸自厭乎、如願吸煙途時可以勉棄、而不上癮乎、如願精神爽快、飲食加增、大便暢利而無烟容乎

內部化驗（商標註冊 海關放行）之天然解癮丸 又名天然淸補丸 人稱槍上斷癮丸

此丸本爲淸補品、兼解煙毒、用於槍上斷癮、逐漸自然緩緩、自可逐意減吸、大癮約用一打、小癮半打不等、逐吸逐減、之大小、准保七天減七成、半月斷淨、另有說明書、備索、足證無絲毫痛苦、煙毒煙苗、由大便黑色、小便黃色、漸漸潤下、不論癮只要按日服藥二次、每盒二百零七粒、洋一元二角、半打六元六角、一打十二元、每次函購、一盒至一打、郵費二角、郵票代價不扣

先試服即知不謬也

△淸金保肺丸 每盒二十粒、定價現洋一元二角、試用包每付八粒、洋六分、一打十二圓二角……注意、服後十分鐘見效、多年咳嗽喘服一盒、新得外感咳嗽服二三付痊愈、如不信請一試

△經理球丸 每盒三十粒定價現洋一元二（外帶藥）一元二（內服藥）……如數月經血不來、外帶理經球、內服理經丸、至期不來、過期不止、無絲毫痛苦、三日見效、十日痊愈、至於臨經腹痛赤白帶下、自汗盜汗、氣短陰虛、胸悶脹服、乾血癆症、子宮寒冷、久不受胎、及一切婦女百病、特可立見奇效、輕者一盒痊愈、重者三盒保好、望一索得男之念者何不一試乎

天津閻氏製藥所出品
奉天城內鼓樓南日站彌生町
哈爾濱總經理處 獨家經售道外桃花巷街門牌二十五號
閻氏藥室 志雲翔

學術上之大貢獻
☆中華書局重印四部備要☆發售預約☆

本局前印四部備要、早爲藝林所共賞甚至稱爲曠古所無、蓋自古印書者從無如此之精且多者也、歷年曾售預約一次、藏額截止年來各地顧客紛紛惠購、愧無以應、有加價徵求而不獲者、今以全書校印將次完成、爲饜海內外藏書家讀書者之望、特改用五開大本全部重印、天地放寬、書品潤大、並發售預約、又分子丑寅卯辰巳午未申酉戌亥十二種、俾顧客可就財力與需要之書、選擇購置、尤爲方便、全書三百五十一種、都一萬一千三百零五卷、計十八萬頁、分訂二千五百冊、經史子集最要之書大畧已備、張文襄讀書不得要領、勞而無功、知某書宜讀而不得善本、事倍功半、今有四部備要庶幾可免此大憾欵預約章程備有樣本承索即送、預約五月底截止

子種　四部全書三百餘種二千五百冊定價壹千二百元預約六百元郵費四十元
丑種　同前除廿四史計二千冊定價九百二十元預約四百六十元郵費三十二元
寅種　四部一百五十種一千二百五十九冊定價五百八十元預約二百九十元郵費廿元
卯種　四部七十種六百八十五冊定價二百八十八元預約一百四十四元郵費十元
辰種　十三經注疏一百十一冊定價四十六元預約二十三元郵費一元八角
巳種　淸十三經注疏一百二十九冊定價六十元預約三十元郵費二元
午種　廿四史五百冊定價二百八十元預約一百四十元郵費八元
未種　正續資治通鑑一百九十四冊定價八十元預約四十元郵費三元二角
申種　子書四十種九十五冊定價三十六元預約十八元郵費一元五角
酉種　理學書十四種一百六十九冊定價七十二元預約三十六元郵費二元七角
戌種　別集一百零八種五百七十冊定價二百七十二元預約一百卅六元郵費九元二角
亥種　總集詩文二百零八冊定價一百零四元預約五十二元郵費三元五角

世界書局
新舊圖書・應有盡有・
・備有書目・函索即寄・
地址瀋陽鼓樓北　電話四八三六

◎實用書籍◎

▲家庭管理 一冊一元一角
▲家庭生活 一冊八角
▲家庭教育 一冊五角
▲家庭衛生 一冊七角
▲家庭娛樂 一冊九角
▲娛樂實鑑 四冊二元六角
▲個人娛樂 一冊八角
▲家庭娛樂 一冊九角
▲學校娛樂 一冊四角
▲公衆娛樂 一冊五角
民衆酬世大觀 四冊三元
▲處世顧問 一冊一元
▲社交指南 一冊四角
▲文書程式 一冊一元
▲交際文件 一冊六角

戲劇導演術 向培良 一冊五角
戲劇化製術 袁牧之 一冊六角
實用測量術 姓國珣 一冊七角五分
實用急救法 黃龍光 一冊八角五分
海上救生法 顧拯來 一冊五角
物品會計法 陳枝等 一冊三角
辦學實鑑（甲種） 五冊三元六角
▲幼稚教育指導 一冊四角
▲小學教育指導 一冊九角五分
▲中學教育指導 一冊一元二角五分
▲社會教育指導 一冊五角
▲教育行政指導 一冊五角
工商管理術 王伊曾 一冊六角五分
工業裝造成功百法 洗榮熙 一冊八角
汽車修理術、胡天白 一冊五角

◁一律八折▷

頭痛靈
男女老幼 神經頭痛 感冒頭痛 逆上頭痛 飲酒頭痛 一切頭痛 即時去根 各大藥房 皆有出售 每包三個 大洋叁角
大連德記全棧大藥房發行

森永咖啡糖

森永之名甲天下
人人稱道東亞第一
因爲—
工場規模…宏大而完全
所用原料…優良而純粹
採取製法…最新而精巧

滿蒙總經理處
森永糖果公司
大連市雲井町二十七番地　電話 販賣部九〇二一番 營業部九八八四番

消閒世界

仿偉伯先生八字詩八首卻乞斧正（姜紀山）

一犂春雨放桃花、原草纔青半露沙、古道遙聞琴韻緩、前村近見酒旗斜、山舍畫意煙霞裏、人在詩情溪水涯、坐久賦棊天色暮、負書稚子已還家。

其二

瑤琴一曲來薰風、長夏抄書午日中、草色如茵三徑綠、荷花似錦半池紅、敬吟囊裡詩常滿、醞釀甕頭酒不空、靜坐小齋觀畫壁、淮敦棋子透簾櫳。

其三

蓼花紅放滿汀洲、庭草蕭疏暑氣收、彈罷琴聲千里月、敲殘棊局一天秋、潛修惟戀藏書府、痛飲何妨上酒樓、畫裏有詩々有畫、題詩作畫兩勾留。

其四

冬來草木已凋殘、獨有梅花不怯寒、棊子推敲隨漏響、琴囊脫却奕香彈、詩淸爲飲茶千盞、酒煖同觀月一團、松竹當窗書滿架、更懸圖畫任人看。

文學家的生活（夢琴）

陽光照進了文學家的屋子、牆上的自鳴鐘、忽然伸出八隻大手、將文學家從黑甜鄉裏拉出來、一直等文學家哼完四句

「大夢誰先覺？
平生我自知、
草堂春睡足、
窗外日遲遲」

的時候、八隻大手已渺無蹤影了、文學家坐起來、伸了個懶腰、打了個哈欠、才慢騰々地將衣服穿好、嘴裏還一邊吟着長恨歌中最心愛的幾句：芙蓉帳暖度春宵、春宵苦短日高起、從此君王不早朝、……

我們的這位文學家比誰都勤一起來、先將爐子生上、又將飯煮上、然後這才打洗臉水洗臉、文學家太經濟了、肥皂已經使了三個月、已成了一條々的了、文學家還捨不得丟去、他有他的妙計、便是用線將那些一條々的肥皂在一塊兒、並且說「還可以使一個月」他的哲學筆記第一百三十二頁曾經記載着這條「若要將肥皂使四月而不盡、除非如此這般這般……」

吃飯了、文學家的飯菜很簡單、一小鍋飯、一碗豆腐皮炒豆腐乾、一杯開水、因爲文學家沒有夫人、所以文學家幹什麽事全是自已來、他很快樂、他有一句詩來表示他的快樂便是

「無妻一身輕」

他之所以不結婚、倒和佛家所說的原故相同、就是花轎進門（不、花汽車進門）開門的七件、柴、米、油、鹽、醬、醋、茶、就要你去措辦好、在文學家的個人生活很簡單、一盆面水、三十個煤球生爐子、三壺開水、半鍋米足够、一天一鍋豆腐皮炒豆腐乾、幾枝香煙、若結婚以後、恐怕不止如此吧！所以文學家將結婚視爲畏途

照以上的話看來、一定有人以爲文學家的進項不多、才如此的怕花錢、……實不相瞞、虛不相欺、我們的文學家每月有七百元之鉅欵進項、但是他老人家省吃儉用的一月用不了一百元、其餘的全數存入銀行、有人問他道、「你又不結婚、將錢全存起來幹嗎？將來有誰承受你的遺金」文學家答的也好「和尙無兒孝子多、以後我看誰不錯就許能送給誰、反正你管不着」問的人算是撞在鼻上、碰了一鼻子灰、但是總不明白文學家的葫蘆裏賣的什麽藥？

實在、到如今文學家還沒將葫蘆打開、叫人看看、大概文學家的「如此如此這般這般」是錯不了的

悔的淚（琅瑶）

冷淒々的沉寂々的冬夜裏灰暗的天空中幾點疏星射出來慘淡的微光、尖利的北風加勁的呼々狂叫！宇宙的萬物……默々恬穩般、身上披着愁絲織成布、作的大衣上精般臚列在失去光明的地上我這時蹙着眉頭手握着一本書、坐在我斗大的雙啞的臥室的不發熱僅冒煙火爐旁邊的椅子上、棹上的煤油燈內的油已經消盡了、燈放吐出來將滅息的光！用酸痛的眼睛、昏迷的腦子、仍然勉強繼續看這明日將攷的書、唏！眼睛不能睜開了、像針刺瞳般難受！腦子麻亂不能記印了！像一群蚊子嗡々嗡！在腦中吁起來！唉！這可怎好？這課程我一點也不會怎應對這期考呢？先生講的時候耳朵一些都靡聽、現在無論怎念怕也不及事了、那末下學期｜降級｜的難題無法子解絕了！

閉上兩個累疲的眸、挺直腰、底下頭、回想這學期過去的事：甘香暖和的春之神到了人間、開學的日子也就到了、我當這時的心理、從開學一定起始努力！加油！好應符父母的盼望、和我的責任、更要承受先生的教導開了學一天一天一個星期一個星期的過去、日日時時最關心的｜玩｜而已、不努力呀！加油呀！用功呀不知不覺的無形中已把牠忘淨了！

想起來親愛的媽々和爸々於暑期良宵與我談話那段事更使我慚愧了、火球般的太陽落去了、茶水色的月兒從東方漸登上空中、此時的天氣也不像晝間那樣熱了、因爲窗前的樹木花草越顯得涼爽、媽々爸々穿着短小的白色衣服手拿着小扇、幷坐在樹影上的一隻板橙上、連喝水、又抽煙、再談話、我和小弟々携手一同來到媽々爸々這裏、小弟急々的跑向媽懷裏去、媽々和爸々稍和我談些閑話、不一會兒話就說到我的身上來了（鐸兒看看你有多末高了、比我全高了」媽々笑着臉長聲長調說這句子、爸々接着說：「可不是怎的、一忽的功夫已經要成人了、已經入中學了、事我眞快樂極了（爸哈哈笑一陣）稍一靜默又繼續說：可是鐸兒雖然上了中學啦、仍舊不見得他用功哩、鐸兒、（面向着我）你年歲大了、事理都能明斷了、應該努力前進啊、況且你的天資也不笨、看看你爸々和媽々臉上的皺紋、也要努力的、因爲你父母全老了、走到你爸々的辦公棹前、看那棹上的汗跡、也要加油的、因爲甚那血汗是爲你洒的、鐸兒、麽要你努力呢？你進步我就可得很重大的安慰、想々吧爲自已也當用功呀？想々吧我｜動不動聽着思着、心那時也立時結一個很誠的志｜努力、以後也慢々的溶散了、到現在悔也不及了、唉！還小事、怎能對起爹々媽々爲我洒的那血汗？受的那些勞苦？拒絕他們熱烈的希望、一點安慰也不給他們盡給他們一些傷心的事、我是他們的兒子、我是個人？人一慚愧呀、懺悔了、日下的淚一行一對的落到襟上了、爹々、媽々、現在我要作人了、不要你們爲我而傷心憂愁、悲哀我前途和生路黑暗、這回絕不能像獸僅有五分鐘的熱血

第一快事半打（繼先）

口唱國歌、慶祝建國、
是民衆第一快事、
友軍援助、肅清土匪、
是農人第一快事、
精通日文、精通科學、
是學生第一快事、
宣揚王道、聽衆領悟、
是講演第一快事、
灌輸常識、民智漸開、
是報館第一快事、
水深火熱、救災卹患、
是災民第一快事

雪地恨　第八幕（笑呆）

開幕
人物　張子和、王平、薛强、何春科
佈景　在一個大雪紛飛、北風緊急的｜早晨｜張子和披着衣、露着懷、尋親訪友不見中、猛擡頭看見好友王平

張子和：王賢弟你往那兒去呢？
王平：張大哥你往那去啊
張子和：我剛才從寢室起來還沒有吃飯呢
王平：那麽你想往那兒去？
張子和：想去找個朋友、借幾元錢、以備……
王平：你想去找那位朋友呢？
張子和：我想去找同學的薛大哥、薛强呢！薛强我也不曾去找、亦不知他是否在家、賢弟你有錢借給我幾元吧！
王平：不客氣的對你說吧你前天借我的錢還不曾給我、我那里有多錢、借給你呢
張子和：今天借兩元就行了明天午前、以準將前借之錢一同奉還不悞
王平：拉倒吧！你父親都不管你了、何况我呢、你張子和簡直去你找那密司、春芝女士吧！何必偏々……
張子和：王賢弟！眞的你能看我失敗到底嗎？借兩元給我吧！
王平：你失敗不失敗、於我毫無干涉、還是去找春芝女士吧！我有要事、不能和你閑談呢！（急走下）
張子和：（急跟下又上）唉！人貧志短、馬瘦毛長、悔不在當初不該得這般光景、現在落得罪朋友、可往那里去借錢買飯吃呢？父母在家、毫不知曉、回想起來、唉……（上看張子和急下）
何春科：何賢弟啊！何賢弟你往那去啊！張子和大哥、你在那里來呀！
張子和：我正想去訪你呢
何春科：有什嗎要緊的事嗎
張子和：並沒有什嗎要緊的事情、我從淸晨起來還沒有吃飯呢？我想向你借幾元錢……
何春科：我現在那里有錢呢
張子和：哎｜不行！你想法借幾元吧！明天吧
何春科：等明天的吧！今天沒有錢啊！（未完）

情場失意（四困）

鶯聲陌柳、雀躍枝頭、春色踏遍、暖氣溫和、一般浪蕩公子、紈袴子弟、逢此春光明媚之期、綠草如茵之際、難勉花症發現、濁毒滋生

李子和他是一個二十將過有爲的青年、奔投奉地已達四五年矣、當他來奉的時候、因經他至親托人薦到××局充差、到局後、照旨遵章、按步就班、總懷光宗耀祖之心、門楣長青之志

社會桑滄人事之變不料李子和也隨之轉變與遷改當他乍入××局的時候、本是村童無識將出校門時値局內增薪、他也魚目混珠、推混而已、終年酬金、如數滙家、以供他堂上一双白髮蒼々的父母、他一双父母見着欵子後、笑紋滿面、樂度餘歡

光陰似箭、日月如梭、二年後××局內、公佈告下、大意是因李子和近來公務盡力、提職上升、李子和得此消息後、不盡的手舞足蹈、雀跳魚歡、一切酬金、又增一層

古云：「近朱者赤、近墨者黑」在一個秋風將起們嫩冷初含的秋節晚上、公事結束的當兒、一群職員、更衣理履、光華燦爛奪目、一聲說道

「子和走吧？平日你久不他往、總抱揚宗耀祖之意、今日中秋月圓佳節、一年一度、不可辣平錯過」這是同班的職員張君、一面理衣、一面說着「謝々諸位厚意、因我未經世路、處々不曉人情、與諸位同走、恐有現醜之處、與大家打臉」李子和如此回答着說：

「從前我久仰才能、羡慕五中、幾欲携手同遊、恐你當面拒決、不料你眞能拒決、命我等騎虎難下總而言之、我等高攀」張君現出譏刺的景像、如此繼續說着

他聽了以後自已沉思、心中暗道：不去吧？傷失了他們盛意、或情感、去呢？又恐受女性的沾染總而言之、逢場作戲罷了、遂說道：

「這就一同走吧？否則？推却諸君厚意」說着也整理一番、遂同王君孫君張君、買車就往、一班職員坐於車上、談笑自若的、到了所遊目地了、下車後長長的小院、女性滿院、各依各門、高跟革履、綢袍緞裤、門楣寫着有「小順」的「金鳳」的「……」的他正在沉思的當兒、就聽說道：

「張爺你來啦、我當你怎麽了呢？怎麽這些日子沒來呢、竟往那院去了」這是張君的熟人小順發出的口號

張君笑嘻々走入她的房間、遂說道：「近來公務、料見忙忙、無假來此、小順！你的事由近日怎樣？」

這時小順手舞脚蹈睇々笑一双鳳眼、對張君說道「得了吧？張爺、你總也不來、誰害捧咱們呢？我把你恨心來的」說完蹬々走出去了、工夫不久、門簾起處、透進了無數溫香、小順遂之來了、左手托着一盤鮮菓、右手拿着手巾、遂將盤兒悄々放下、臨次的將手巾遞過、惟李子和面紅過耳、一言也無

小順遂說道「老弟貴姓呀！」這時久未問花的李子和更是愧慚已極、面賽關公、仍不出一語、王君在旁、代他說道：「他姓李」小順遂又說道：「老弟怎不擦臉呢？」這時更命他避之不及勉力台起頭來說道：「我不擦」小順又說道：「老弟你眞面畜啊？」語畢又蹬々走去王君遂說道：「老弟！你看小順多好啊！大高革履、杏眼櫻桃一般的小嘴、楊柳的細腰、摩登式的弟「子和老弟！你眞走運啊！俗云「過了青春沒有少年」、你怎不和她談笑呢？你看她蓬々的髮、遂稱的腕、一萬楞々的牙綫、眞是洛神再世、貂蟬從臨、你看張先生太有艷福啊！」說着話用手指揮張君李子和如此當兒、心神忐忑、精神不安、見景生情、未勉生出羡慕喜愛之心、怎奈乍入娼門、恐有漏場之處、只得不言不語、呆若木雞、吃塊鮮菓而已、蹬……一陣聲響、小順又到張君室中來了、斜身依到王君懷內、一面剝去菓皮兒、一面談笑自由剎那間斗室中充滿了笑聲噯雜聲……一聲一加上久會纏米湯的小順、哥哥啦、弟弟啦、不來啦、忘了啦……啦」一般登徒子弟跨袴青年、昕此肉麻的話能不如醉漢失足、顛狂有章嗎？是他情場進展之期、每至夜靜更深、久臥床頭、不得入寢、回想小順的容顏俏後、口紅鮮々、小手兒細膩、酒窩兒深々、天足革履、粉紅絲襪、高高乳峰、短々烏髮、不怪乎、色網情關、迷者千古、呀！張君多神聖、多秘蜜呀

如此思潮、久盤於他的腦海、三日後、被引線之牽、愛心驅使、不令同班知之、單獨的隻身走上崎嶇途上去了

女魔金鳳看他身着光麗的時衣、偏分的烏髮、白々的面孔兒、遂使出她那被金錢壓迫的手腕、結爲海枯石爛之好了、彼此兩見、皆懷唔結爲晚之概、哥啦、妹啦、如膠似漆

從此後、情心深造、每日公務怎樣紛繁、也得偷到香巢、卿々我々、勉不了接吻、擁抱、肉體……

三日後、他的赤體、發見了許多紅痕、經了多少國手名醫、化了多少白色袁頭、始告完整、他現在年歲已漸々長了、沾染之過梅毒、亦達四個整年了近來局裏暗淡不振、縮小減薪他的生活擔子也漸々重了、只得牢守局內、因困生涯、因家庭之重擔、勉爲過度

光陰易老、歲月難留、轉眼又是一九三四一個春光、他自已徘徊街頭、低首暗道：「青年無志、失足千古、女子之毒、勝似蝎蛇、大則决孫斷子、小則送命傷名、平生血汗勞金、盡沒娼女之手、甜哥々、好妹々不是金錢作祟嗎？金錢買動嗎？異姓男女、萍水相逢、顛鸞倒鳳盡樂餘歡、不也是袁頭一伏勢嗎？唉！人生之不幸、眞如萬丈高樓失足一般

他昔日揚宗耀祖之志、抛於海洋之內、門楣長青之心、驅逐河湖之中、未能揚宗耀祖、反而敗譽傷名、怎樣憔悴傷心、肝腸欲斷、追悔無及矣、又逢此春光明媚之際、濁毒再現之期、那能不令他傷心感嘆！回憶前塵呢？

水滸（一一〇）

第十九回　梁山泊義士尊晁蓋　鄆城縣月夜走劉唐

晁蓋道：「你等衆人在此今日林教頭、扶我做山寨之主吳學究做軍師、公孫先生同掌兵權、林教頭等共管山寨、汝等衆人各依舊職、管領山前山後事務、守備寨柵灘頭、休敎有失、各人務要竭力同心、共聚大義。」敎收拾兩邊房屋、安頓了兩家老小、便敎取出打刼得的『生辰綱』｜金珠寶貝｜幷自家莊上過活的金銀財帛、就當廳賞賜衆小頭目幷衆多小嘍囉

當下椎牛宰馬、祭祀天地神明、慶賀重新聚義、衆頭領飲酒至半夜方散、次日又辦筵宴慶會、一連喫了數日筵席、晁蓋與吳用等衆頭領計議、整點倉庫、修理寨柵打造軍器｜槍、刀、弓、箭、衣甲、頭盔｜準備迎敵官軍、安排大小船隻、教演人兵水手上船厮殺、好做隄備、不在話下

一日、林冲見晁蓋作事寬洪、踈財仗義、安頓各家老小在山、驀然思念妻子在京師、存亡未保、遂將心腹備細訴與晁蓋道：「小人自從上山之後、欲要搬取妻子上山來、因見王倫心術不定難以過活、一向蹉跎過了、流落東京、不知死活。」晁蓋道：『賢弟既有寶眷在京、如何不去取來完聚？你快寫書、我教人下山去、星夜取上山來、多少是好。』林冲當下寫了一封書、叫兩箇自身邊心腹小嘍囉、下山去了不過兩箇月、小嘍囉還寨說道：「一直至東京城內殿帥府前、尋到張教頭家、聞說娘子被高太尉威逼親事、自縊身死、已故半載、張教頭亦爲憂疑、半月之前、染患身故、止剩得女使錦兒、已招贅丈夫在家過活、訪問隣里、亦是如此說、打聽得眞實、回來報與頭領。」林冲見說、潸然淚下、自此杜絕了心中掛念、晁蓋等見說、悵然嗟歎、山寨中自此無話、每日只是操練人兵、準備抵敵官軍

忽一日、衆頭領正在聚義廳上商議事務、只見小嘍囉報上山來說道：「濟州府差撥軍官、帶領約有二千人馬乘駕大小船四五百隻、見在石碣村湖蕩裏屯住、特來報知。」晁蓋大驚、便請軍師吳用商議道：「官軍將至、如何迎敵？」吳用笑道：「不須兄長掛心、吳某自有措置、自古道：『水來土掩、兵到將迎。』」隨即喚阮氏三雄附耳低言道：「如此如此……」又喚林冲、劉唐、受計道：「你兩箇便這般這般。……」再叫杜遷、宋萬、也分付了

且說濟州府尹點差團練使黃安幷本府捕盜官一員、帶領一干餘人、拘集本處船隻就石碣村湖蕩調撥、分開船隻、作兩路來取泊子

柴素馨女扮女裝（一二）

這一些羅蛤蟆肉想天鵝、豈不可笑的很嗎、留舜華秋波流轉、只見彩樓下人多如鯽盡是中人以下、絕少可意之人、小姐仰天默祝、月下老人、紅繩巧繫、有緣千里來相會、彩球無眼、過往有神勿使彩球落於俗子凡夫之手默祝多時、忽然東南角上、來了兩匹大馬、馬上人俊俏得很啊、只見他面如冠玉、眉兒淸目兒秀、魔兒不比尋常人、手攙韁繩、脚登金鐙、低頭不語、並不睬樓上有人既來接彩、何故悶々不舉、正是千金實劎藏秋水、滿馬春愁壓繡鞍、比西廂記上的張君瑞、未爽毫分、縱然帶幾分女氣、一定大福大貴、相長、女生男相福壽綿考之人也、再無人可比他了即那長隨之僕役、亦俊俏得很的、不是張君瑞之琴童、所能比的、小姐注視尙未發言了鬟們齊聲讚美誇獎、指告小姐、如此二人、俊俏得很其一似主、其一似僕、主美僕亦美、眞是一對玉人、從天而降、請小姐快些抛球、不要耽誤、一眼見此人、勒馬將行、此人一去再無第二個了、小姐默祝過往神靈、暗中保佑祝畢、然後將球拋去正落其人頭上、其人接球在手、愕然良久、若不識彩球爲何物者小姐帶領了鬟回繡樓不提

東鄰詩人吟稿

秋川谿谷觀梅六首（澱橋　淺田吉太郎）

苦寒知道減花光、梅信遲他半月强、雪後園林來訪處、春雲望似凍雲黃

其二

高尾梅林空有名、更無一樹愜詩情、花神似厭紅塵汙、散在谿山分外淸

其三

觀梅十里試淸遊、佳伴尤欣有子由、竹外一枝斜出處、緬懷坡老舊風流

其四

香雪香雲深幾重、大悲願寺倚層峰、一叢留得觀音菊、艷說當年獨眼龍（寺藏伊達政宗乞胡枝花尺牘）

其五

寧馨和尙故相知、翰墨風流繼者誰、當年幽約空不果、玉林寺中悵題詩

其六

看到谿山自不凡、呼奇叫怪此天山、川源三里行客少、誰也闖幽神戶巖（神戶巖本地奇勝）

辻澤莒水曰、以俊逸之筆寫淸絕之境、詞意幽婉、自有神

滿洲中央銀行回收舊幣緊要廣告

逕啓者查敝行自成立以來繼承之前奉天東三省官銀號吉林永衡官銀錢號黑龍江省官銀號及邊業銀行所發行之左列各種舊紙幣按舊貨幣整理辦法本年**六月三十日**（陰曆五月十九日）以後即一律失其通用之效力在前此之過去敝行曾不斷努力於種種之宣傳以期增回收之效率現在限期既迫切盼一般商民從速持兌國幣以期永遠可以行使除另以傳單喚起注意外恐未週知特此廣告

現大洋票　吉大洋票　哈大洋票
吉小洋票　奉大洋票　江省官帖
奉小洋票　江大洋票　吉林官帖
江省四厘債券

康德元年四月

美國最新化學發明唯一補腎健腦養血聖品

維爾命新藥出世

稀奇大減價大贈送爲推銷營業起見惜生血本一月爲限自四月十號起至五月十號止

此葯專能大補氣血補腎健腦作事漸忘記憶力減退神精衰弱以支無力頭量眼花不及夢遺滑精陽萎即學情欲減退甫交腰洩精冷精淸腿軟速痿等症以上諸症效服維爾命新葯功新偉大又能增益人便生命之快活服後則覺容顏紅潤久服健諸虛百損漸復壯健

維爾命　定價大洋一元
四元減價一半買一盒送一盒過期概不贈送勿失機會可也郵票代價亦可

滿洲總代理　奉天小西關大街中　大生藥房
總經理上海　海生洋行

認明商標以防假冒

前北京內務部立案　北京實業部註冊
國民政府全國註冊局註冊　中央衛生試驗所化驗
國民政府實業部註冊　國民政府內政部立案化驗

上海韓奇逢大醫士黑鷄白鳳丸

黑鷄白鳳丸主治功效經血不調、趕前錯後、行經腹痛、發燒心忙心跳、白帶過多、久不生育、子宮寒冷、腰腿筋骨胃疼痛、或久患小產、腹內有瘀、病者頭迷、四肢無力、胸膈膨悶、飲食少進、夜不安眠、睡多惡夢、喘行經時巴不正、或紫黑成塊及淡紅者、惡時犯如同邪病因生氣或房事所傷以致崩漏者發燒者、凡患經血各症均宜服之也

定價每打五十元每盒五元
外埠購買直接向各分公司可也
全國公司五十餘處
總發行上海英租界芝罘路二三一號韓奇逢藥房有限公司
大津英租界十七號路九十四號韓奇逢藥房有限公司

滿洲分行
哈爾濱道外萬國車票院內韓奇逢藥房有限公司
奉天馬路灣大紅樓西頭韓奇逢藥房有限公司
新京商埠四馬路韓奇逢藥房有限公司
營口永世街西首路南十二號韓奇逢藥房有限公司
安東後聚實街十八號韓奇逢藥房有限公司
大連西崗平和街四八番韓奇逢藥房有限公司

黑龍江

張司令官赴京期間 代行部務得人
于代參謀長異常忙碌

江省警備軍司令官張文鑄中將為參列觀兵式大典於昨晨赴京各節業誌本報所有警備司令部應行職務聞於張氏臨行前委諸代理參謀長于治功氏代行並電報軍政部及飭知各旅團查照矣故于氏自張中將首途後綜理軍書異常勞碌然以氏之幹練長才對於部務以及一切酬酢確能諸稱週至而無遺漏云

田局長整頓稅務

海拉爾稅捐局長向午氏自本年一月一日到任以來對於稅務積極整頓近日除將內部整理就緒外復於四月十五日招集本市新舊街商務會長暨商民人等假厚德福大禮堂開官商稅務研究會議局內列席者計局長田向午總務課兼經徵科長李述賢稽查保長趙景熙並各股主任等首由田局長說明現在新國奠定百政更新今日之稅務並非昔日可比國家為實現王道政治主義減輕稅率凡屬商民均應仰體斯意將從前舊習慣取締對於納稅一節為作應盡之義務不得再有串通偷漏情事等語繼由李科長將一切稅捐章則及納稅手續並注意事項等當場詳為解釋歷時約三小時之久同時印發各種稅率章程運輸貨物報告多份按人分發以資參考是日與會者約百餘人濟々盈堂結果頗為圓滿噫吾國稅務若均能如此辦理稅政前途實有可觀會議後聞各商民亦皆願認真納稅可見清廉稅吏之能以感人也寄語田君勉進勿懈則厚望大焉

克山

賈旅長晉京 參與閱兵典禮

本埠駐軍警備混成第四旅旅長賈金銘氏於昨搭乘西行二次列車首途新京參與閱兵典禮云

農事試驗場 場所已成立 設宴聯歡各界

克山縣滿洲國立農事試驗場場長村越信夫氏攜同職員由新京一行來克賃妥東門裏路南德森廣棧房舊址為臨時的場所業已成立開始辦公村越場長為場務前途發展計茲聯歡各界感情起見特假本埠群英飯店設宴於昨(四日)東請滿日軍警當局及各機關各團體首領及各報分社記者共四十餘員濟々一堂首由村越場長演說如下敝人奉部令來克首先創設農事試驗場緣應北滿一千萬民衆之期待然而本場一切的設備還沒有完全前十幾日同寅等纔到這個地方來將告一段落今天晚上諸位在百忙之中的時間屈駕光臨實在萬分光榮的同時又能與各部長官及各機關代表同席談話又是榮幸的榮幸現在敝場的職員僅々二十來名人數這是近期的依諸將來至少也要增加到壹百數十餘名仍得努力研究打算在北滿作為農業研究最高的機關大約諸君古有所聞現在已竟在克山東站西北方面（距離車站約一華里許）買了兩千多畝地業已派遣多人分頭測量進行工作並施大規模的建築所有的設備俱用最新式及現代理想的試驗方法敝人從前週遊歐米各國沒感覺着有文化不進的國家凡是文明國沒有一個國家無有這農業研究機關的惟獨相那「和蘭丹麥」那樣少於自然天惠的小國對於農事研究機關很有可觀的如今滿洲國建國第三年了國內治安已竟平靜了今春舉行了登極大典國體堅固在這個時候為發展國內產業計我們克山農事試驗場之設立並非偶然的事北滿農事試驗比南滿有落伍之慨所以本試驗場在最短的期間內要收最大的效果與成積今後望求諸位時加指導並援助的地方很多云云

陳縣長答詞如下略謂 我們克山土質肥美甲於北滿此是人所共知的然農事向來全賴人工去作對於機械耕種選擇種子使用肥料種々改良概無所聞此番中央特委村越場長來克又將此第一偉大機關首設於克而且村越場長週遊各國農學深造經驗宏富關於農事前途發展無可限量實是福國利民之先導也禮畢全體於十六時許入席賓主言歡盛極一時至十九時方散盛會

金州

金州會招集 街屯長會議

金州會會長曹冠甲氏曾于本月十日午前十點特招集各街々長及屯長在該會樓上開催會稅反別割納額告知書並幼稚園成立之一切事項云

汽車撞傷撿糞人

金州曹家街徐姓名不詳傭人丁實珠者五十一歲曾于本月十日午前十時許手持糞叉糞簍在南門外滿電車站門前道路上覓糞之際不料被大連西崗連昌汽車行所有之貨物自動車大字二三〇四號行駛該處運轉手史某小平島人因急停不及致將丁實珠撞倒頭部受傷後經人報告警署該署保安主任小澤氏司法主任波多野氏通譯冷伯泉氏急赴現場檢驗一切一面將受傷者送至大連病院金州分院調治一面將開車著帶回署中審問惟據受傷者雖屬傷重目前尙不至有性命之危險云

印度體育家 在公學講演 聽者極為踴躍

印度卡路卡自他體育師範畢思報思氏曾于本月十一日由連埠來金特假東門外公學堂操場作體育運動講演一時往觀講演者之人甚是踴躍云

阜新

商會改選之得人

阜新縣商會現屆改選正副會長之期茲經內外全體會員於本月二日在商會大禮堂依法投票選舉並邀請縣長蒞席監視各機關首領齊集參觀開匭結果廣聚湧燒鍋財東劉俊忱得票最多當選為正會長福源錢莊經理孫澤新得票次多當選為副會長查劉孫二君均商界耆宿知識宏富學問淵源將來該縣商業定有一番改革起色故各界人士無不為阜商會得人之慶云

海城

懸賞拿胡匪 晚十時靜街
騰鰲堡署佈告

海城縣騰鰲堡警察署佈告第一四號為佈告事照得本鎮治安亟應設法維持以保安寧查市農商兩會現編持槍戰鬭團員一百名使扎載者一百名並武裝警察六十餘名將環闔卡所恢復原狀每村設持槍戰鬭團員二十名全區統計五百二十餘名維護屬境防務尙有餘裕仰各團員晝夜梭巡會哨努力防範俾匪人不敢涉足境一步是厚望焉倘有疏懈者即以廢弛職務論必受相當處分惟騰市定於每晚十鐘時靜街無論商農各戶以及戲園妓館一律禁止出入以示限制為此佈告仰爾諸人等一體遵照倘敢故違定即從嚴懲辦決不姑容其各凛遵勿違切切此佈計開賞罰準則(一)捕獲著名匪首賞大洋五百元並紀念表一塊(二)偵悉著名匪首報告捕獲者賞大洋三百元(三)捕獲者名從匪一名賞大洋五十元(四)偵悉著名從匪一名報告捕獲者賞大洋三十元(五)各團長剿捕不力者罰大洋一百元(六)各團員剿捕不力者罰大洋四十元(七)各團長廢弛職務不能實行晝夜梭巡會哨或督飭不力者一經查出或被人舉發罰大洋五十元(八)各團員廢弛職務不能認真晝夜梭巡會哨或假詞曠職者一經查出或被人舉發罰大洋二十元以上賞款由本署及農商兩會核號罰款留作充賞之用該署長煞費苦心如此維持則所屬商農各戶堪告無憂矣

鞍山日滿警署 取合作辦法

近聞鞍山警察署與騰鰲鎮警察署凡事皆取合作辦法對於查辦事件無論在鞍在騰互相協助兩不掣肘由此以觀日滿之親善當可見諸實現云

牛莊漁業分局 由稅局接收

牛庄漁業分局原由營口漁業總局所屬茲奉天稅務監督署以區域之關係應撥歸本縣稅捐局管理以便就近收稅故監督署特派事務官岩下氏來海與本縣稅捐局長曲克宏於六日聯袂赴牛庄接收漁分局之卷宗云

西安

避免火險 注重衛生
市政科通知

西安縣公署市政科對於新訂規則發出通知書按戶投送茲將原文錄下為通知事查時屆夏令風高物燥轉當炎夏烈日熏蒸若一不愼匪特易生火險而穢氣味亦易流行對於衛生大有關係而於市政尤礙觀瞻為防患未然計用特一再申告茲將所訂規則詳列於下（一）本城各道路均係土築沿街各商號門前道路及臨近地點亟須隨時修補以期平坦幷免暴土飛揚影響往返行人（二）各商號門前須設置水桶應逐日灑洒街以重衛生（三）商民各戶汚穢塵芥宜送就近塵芥箱內不准任意傾棄（四）商家對於痰盂溺桶水不准任便傾棄車轍及道路以上不但破壞路政亦屬有碍衛生切宜切之（五）各商號應講求清潔對於厠所飯房不准任意堆積物塵芥須隨時整理以防黴菌流行傳染疾病各商號宜嚴厲以重衛生（六）沿街擺床及零星小販須設在沿溝線內不得侵占官街以免妨害交通（七）各商號商標招牌須掛立自家門首以免妨害交通（八）各擺床肉舖飯莊等所有物品均宜新鮮如有臭腐者宜從速拋棄以免傳染（九）各商民堆積柴楷須時加整齊不准任意傾置他處以杜發生火警之虞（十）對於灶炕火油洋火各商民要時刻小心每在睡覺前須詳細查看以免夤夜發生意外（十一）以上各條既經通告不得視為具文宜黏貼壁上以昭愼重（十二）所訂規則規定之日施行云

岫巖

二區教員中槍傷 五區學生被綁
軍警嚴剿中胡匪仍跳梁

岫岩三區砬子溝村於本月二日晚不知由何處竄來胡匪多名闖入該校院內由窗外往裏射擊兩槍將該校教員趙玉亭腿部打傷一處於日昨（二十三）擡送本邑西山丹國醫院療治該醫所稱傷勢太重碍難治療當將該受傷人仍擡送回家究竟有無性命之憂容訪再誌再五區石佛崖村學校亦於三日被平日王股匪綁去學生數名不知逃往何處

警署迎送兩署員

岫岩縣公署以五署署員出缺委一區署員王召南接充所遺一署署員之缺委奉天警官練習所畢業學員劉傳鼎升充已於二十九日接交清楚而一署長以王君召南任職四月有餘對於職責特別認眞同寅感情亦頗融洽而劉君亦甚精明茲於三十日午後九時由署長招集各分所長警到署隊歡送歡迎並攝影紀念云

人類愛善會 各領袖列席

岫岩縣人類愛善會支部於月之二十八日假財神廟院內開會參加者有守備隊藤井少尉警務局長勝木指導官及各機關首領全體會員約八十餘人於十二時開會藤井少尉警務局長均有長時間演說至下午一時始行散會云

岳局長剿匪凱旋

本縣警務局長岳茹山自蒞任以來對於剿滅胡匪維持治安不遺餘力於二十八日下午一時帶隊出剿於三區小河子洋一帶現已凱旋歸城云

赫司令返鳳

安鳳地區警備混成第二旅司令赫慕俠氏日前來岫已誌前報現以公務完畢偕同隨員四十餘名乘自動車轉往鳳城本縣日滿要人均前往送別云

憲兵隊長已歸來

岫岩憲兵隊長森田氏日前以某項要務搭車往大石橋現已公畢乘自動車由橋返岫云

警務指導官 率隊出剿匪

岫岩警務指導官野口定一氏同警察第一中隊程隊長騎兵方隊長機關槍劉隊長等率隊二百餘人於月之六日晨開赴二區蘇子溝一帶剿匪云

縣公署會議提案

岫岩縣公署於二十八日下午二時在內務局開第一次縣務會議出席人員為縣長副參事官總務科長內務局長警務局長財務局長指導官及各股股長等首由縣長訓示注意事項一關於會議事宜嗣後於每星期六下午二時開縣務會議一次除縣長參事官交議各案外各科局股如有應付會議應各具議案至遲於星期四晚送交總務科印成總議案以便屆時提會討論會議畢應將議決各案於下星期三以前由總務科製成筆錄呈縣長參事官核定後通知各科局股遵照實行辦理二整頓公文辦法凡關重要公文各科局長不能解決者應加具意見呈縣長參事官請指示者可由各主管股長直接辦理關於省廳令或訓令各機關會覆各案應由各股長督催依限辦理不准積壓遲延所有已辦各項文件應由管卷人員愼重保管各該局股長科員等均應認眞將事不得敷衍塞責三整理公衆衛生事宜應由警務局負責督屬辦理規定大掃除日期編成白話通告傳知商民一體遵照並由警務局科員或股長負責檢查以重衛生一面應由宣傳衛生班在大掃除期間急力宣傳衛生工作四各科局長對於所屬人員應負考核責任每屆年終須將各屬員平日辦事成積優劣分別簽報以憑獎懲六各科局對於保管補寫文件及書造表冊等事應均應量材擇其所長者責成辦理以期迅速及有餘而免草率之弊六各科局月報嗣後應按月造報不得積壓並須注意辦理以免錯誤七庶務股應備記事簿分交各股長將應辦重要事項及應呈覆公文隨時記入之以免遺忘至各股會稿事宜仍多忽略嗣後務宜注意辦理以免隔閡之弊

禁種罌粟之佈告

岫岩縣長宮文超氏為禁種罌粟特於日昨張貼佈告茲將佈告原文錄下為佈告事照得專賣公署長訓於大同二年十二月十四日以專賣公署佈告第十二號附記表明本縣為禁止栽種區域前經令行在案想一般民衆早應遵知政府為普及審愼起見茲再重申禁令佈告週知此後若有違反禁令私種罌粟情事不問事情如何均應從嚴辦理對私種罌粟定予剷除密輸阿片亦必沒收決不寬貸在大同二年內原以阿片法之趣旨未能普及故對於私種法而實行百償收納使人民等普浴恩惠在本年法令業經普及斷乎禁止私種以厲行取締方針務仰全縣人民等深體斯旨萬勿以身試法自貽罪戾為要云

開會追悼 殉國將士

岫岩縣守備隊於日前舉行滿洲事變戰死將士遙拜式參加者有縣長副參事官總務科長警務局長內務局長財務局長及各股長各機關首領均各列席首由末田隊長率領各隊伍次及各長官等向大日本國旗敬禮次由縣長朗誦遙拜式辭其辭曰醫維滿洲建國三年鼎新革故軼後空前友邦親善扶助周旋除我凶暴俾我安全犧牲一切仗義執信舉國追悼信息遙傳感恩戴德非言可宜竭誠并負局禁潛然殞者已矣存者

錦縣

駐承德友軍宣撫班 赴欒平縣宣撫
施療及講演之日程

駐承德軍部組織之宣撫班在省內各地宣傳王道且諳及施療以及德潤澤塞外之匯而符王道之名實第一宣撫班賀吉班長王和齋宣撫官於三月初受命赴欒平縣城區之宣撫及施療該班當於五日抵欒平由即日遂在城廂各街巷宣撫及施療至八日工作畢遂於九日出發區外宣撫矣茲誌日程如左

四月十日赴三署小盆及村長民衆會議施療

十一日在紅旗村講演施療

十三日在金溝屯講演施療

十五屯在鞍匠屯（四署）講演施療

十七日在虎什哈（五署）講演施療

十九日在巴克什營子（四署）講演施療

二十日在馬圈子（二署）講演施療

二十三日在興洲（四署）講演施療

每日所演之題目為王道政治建滿洲由來滿日親善國民納稅義務保甲連座法阿片納稅規則等均明淺向民衆們誠諄講解致到處頗為人民之歡迎併感王道政治下仁惠普澤云

謀稅務劃一 漁業歸併稅局

滿洲國財政當局為整頓稅務之收入及劃一起見經徵求多方意見將全國漁業局內含分局之銷售場併該局所在地稅捐局之隸屬現已明令發表錦縣稅捐局張經緯局長本諸劃一稅務及徵納之欵併早日合併而輕經費故於近日將西海口西五縣漁業分局及天橋廠銷售場一併接收矣月之八日該局復將錦縣銷售場接收稅局張局長幷親自檢點稅簿公牘云

北票

猪羊竈同穴 老牛偏作梗
在六署打官司

本鎮焦子溝有工人楊麻子者乳名發家乃鎮西羊腸子溝之人也面雖麻而心實俏與傭戶大了頭之子媳朱氏發生戀愛羊合猪族雖異而性實同一對野鴛鴦双宿双飛鰈々鶼々偶同夫婦於今歲古曆正月間一人潛逃至西莊頭營子賃屋而居度其香甜美滿之歲月延至二月中旬而王大了頭之子誤全該處與楊朱二人晝則同食夜則同寢婦唱夫隨形同伉儷故嫁之帶猪羊異族而同穴似無別項問題詎知該氏之婆母牛氏昨由唐山返票偵知底細竟逞其如牛之性在第六警察署具控告轉飭上桃花吐第一分所長將一干人犯逮捕到署現將楊麻子訊畢監押結果如何判決容訪再誌

綏中

二區署長慶得人

綏中縣第三區警察署署長張鴻老成諳練精明有為自由五區調任二區以來矢愼矢勤勵精圖治對於清查戶口嚴禁賭博盤詰遊民檢查清潔勸令植樹禁種罌粟等等事項均特別認眞作去故政聲載道有口皆碑實警界中之錚錚者云

遼中

警官練習所 二期生授課

本縣警察官吏教練所目前舉行第二期考試終了已誌本報茲將錄取各生之名額逐一揭載計正取宋長福等四十七名又備取丁心志等五十三名但對于正取各生已定于月之五日正式入所受課矣惟備取丁心志等九名現經分別派充各署所三級警士之職俟正取缺額再行頂補足見新興王道訓政之下遴才而育用也其大公無私毫不徇情令人欽慕不置去由是遼邑警政不難日見刷新益臻進善焉較前軍閥時代之黑暗相去奚啻霄壤之別哉寄語該生等屬心努力前進鵬程遠大無可量也

於康德門外 修橋已動工

關於康德門外建築大橋兩座經縣公署計議採取包工法招梅承築人各節已誌前報惟是項工程為某日人包妥即時僱用多數土木工人已於本月初開始動工建築云

安東

除惡習注重警譽

安東縣警務局長劉經傳為注重警譽嚴禁惡習日前通令所屬查警察官吏為人民之表率為期警察之改善自應以身作則方期有效近查各警察官吏多有種々野蠻行為不知自重者殊屬有碍警譽特通飭所屬嚴戒警士免除種々惡習以重警譽是為至要

瑣聞

△法康途中日記

（鐵嶺）余於五月四日由鐵嶺赴法庫康平二縣此去任務為擴充業務並與法康各當局接洽補助派銷報數起見於四日午前八點三十分到鐵法長途汽車公司請求一張乘車證登車五分鐘車即開矣十點鐘行抵雙岔口客人全數下車渡船至岸將車開到渡船上隨同過河至六區界內所修的警備道特別驚人因市外道路尤如市內馬路自動車駕駛員開動迅速且甚平穩此謂汽公車司用人得法行抵七區管界修的警備道尤且良善此足見七區警察署長對於警備道路修理亦不惡至調兵山以西山胍地勢水溝橫流道路艱難不平於午前十時到着法庫即寓於福德永休息二十分即赴同發閣開午飯後即到代派處視查銷報成績於第二日即五日赴機關接洽至縣公署時覺十一時矣適縣長因事乘車赴鐵未得晤面遂即到稅捐局面見周局長蒙特別招待詣到商會於午後三時同代派處休息嗣因事未得到康平即於六日午前九時回鐵途中所見農人春耕多愁春旱無雨至七日間下午七時陰雲密佈霈然下雨可謂好雨知時農人歡呼滿洲國運隆昌王道政治天賜祥雨堪稱太平世界云

△飼犬宜知事項

（綏中）縣警務局以恐飼犬商民忽畧應知事項致觸違警故特將注意各項印就傳單若干分頒各戶知照計一畜犬都是頸環並口網二頸環皮製氏名列入口網鐶連三畜犬飼養廢止四畜犬所在不明五畜犬發見六畜犬斃死七畜犬住所變更八仔犬分娩

△甘霖知時而降

（綏中）自四月二十三日降雨以後迄至本月六日天朗氣清惠風和暢片雲未見點雨未落雖非大旱然尙有未種者且已種者亦均未發芽出土幸七日早四時許天黑如墨濃雲四佈俄頃細雨微降午後稍大直至晚十時許始雲收雨霽翌晨農人皆歡歌於野云

△東普皮鞋新張

（遼陽）邑二道街商埠東大門旁東普鞋店主人姜東普藝出各家精美俱備現因新張開幕特大減價照碼八扣以酬主顧美純注意材料眞實貨物堅固精拋犧牲性並非削足適履之徒可比故該店自開辦以來買賣頗佳有應不敷求之勢云

△茶莊新茶減價

（遼陽）邑崇盛東同慶福寶和堂天福堂等諸家茶莊均新由外省運到各種名茶無不齊備更為酬謝主顧起見特於門前大書減價以廣招來細一考查却是物美價廉無怪其顧主終日擁擠而該號等營業日見發達也

△梨園座客擁擠

（遼陽）邑商場第一大舞台自于月樓一般角色南去此地營業遂一落千丈終至於無顧曲者中間至於停止月餘近來該園主人為謀復興起見特備重資聘來土藝昭趙喜鈴花月琴等一般着名角色二十餘人坤名兼備色藝双絕以致登台獻技座客擁擠似無隙地惟該伶瀛沼即（小龍）鎭日擬與趙喜鈴借逃遂逼得其母終日啼哭不止此舉似與人道有虧不思身由何處來也該伶宜省之

△公記營業擴充

（遼陽）邑公記鴉片零賣所因前住德隆行樓上範圍太小不敷用經其經理胡春甫君採安二道街路北圖書第一分社東隔壁大院內宇宏潤堂屋雅潔招待週到煙分重上諸般設備盡美盡精以致一般歡客終日絡繹於門車水馬龍頗形擁擠近來該所營業頗有蒸蒸日上之勢云

△中央分行得人

（蓋平）舊幣做廢已迫眉睫一般商民持有舊幣者來行兌換紛形踴躍以致行員異常忙碌內有韓潤芝氏者係在出納課服務為人老成練達作事認眞井井有條而尤和藹可親永無怒色似韓君者實所不可多得之人材云

△又逮捕女招待

（哈爾濱）女招待傷風敗俗已為社會所公認無如一般濁世公子走馬王孫嗜痂成癖大有非此不樂之概以故禁令迭出仍有暗中雇用者十日午後四時南二道街東洋樓小賣所女招待美齡等十餘名均被正陽署捕送警廳轉解法院罰辦矣

△農民望雨情殷

（開原）入春以來雪雨頻仍一般人咸樂豐年可慶春耕無憂惟時交夏令迄今月餘永未降雨且西南旱風連日薰吹使平川之田細土橫飛高崗之地燥烈成坼四鄉農民因雨量不足悉停犁住工坐候甘霖云云

△雨後農民播種

（開原）自入春以來天氣異常亢旱間格月餘永未降故風吹土燥地無水氣四鄉農民均不敢及時下種以致停犂收工坐等甘露豈知王道樂土天心偏愛於七日晚陰雲密佈細雨如絲直至八日午刻始雲收雨歛四野農夫整地布種口唱田歌云云

△實行檢查衛生

（岫岩）本縣警務局局長岳茹山氏現以春末首夏之交病菌最易流行亟應大事檢查以免時疫蔓延茲為消除病疫而保民生之健康計特於五月二日實行檢查衛生云

△夫婦大起爭端

（四平街）本埠有劉成支者夫婦度日素稱和睦於月之四號午後不悉何故頓起爭端雙方動武乃妻頭負重傷血染滿襟俊經鄰近聞知咸集勸解始免能戰先將該妻擡院療治云

△警署驗房已畢

（四平街）本埠道東警察署於前通知商民清潔屋宇並日檢查已誌前報各商奉命後均為遵令整潔該署已於昨七號早七時派出局員二名携帶警兵開始查驗至午後三時均為驗畢各戶屋舍尙稱清潔並無違犯云

△好雨知時而降

（遼中）本邑春後天氣和暖業將春麥播種終未得降甘霖一般農民馨香禱祝亦未如願地乾物燥正農人望雨之時果于五月七日午後四點四十分天雲密佈少頃細雨淋漓繼則勢若傾盆翌日早五時雲收霧散有此好雨想本年豐收之麥秋不無所望也我邑農民皆喜形於色云

△天后聖誕廟會

（安東）天后宮本月六日即舊曆三月二十三日為天后聖母聖誕之辰歷屆斯期舉行聖誕大會一般善男信女多備香楮紙箔及紙替神等冥具齊集廟會焚香祈禱求子求壽適值天氣晴爽惠風和暢滿鮮男女絡繹於途路旁各種小販之擁擠人山人海警察維持會場治安井然殊極熱鬧呢

△買古玩起口角

（朝陽縣）北街天增泉古玩舖經理張化民於廿五日下午二點有遼東醫院々長孫兆鉞至該舖買古玩聲言要眞正的經該舖經理張化民揀選數樣交該買主孫兆鉞看視據云均係仿造假的等語後該舖之經理云此各物均係眞的亦非仿造之物彼此互相爭論嗣竟大起口角孫兆鉞竟親至軍隊勾來兵丁數名至該舖聲言傳汝舖經理到隊有事當時該號之經理外出即將該經理之子張佐田傳去由該隊備函送縣署寄

△道德會員講演

（朝陽縣）隣界義縣道德會男女會員赴朝義兩縣邊陲講演道德會員七人不分晝夜講演其講過各村民無不稱美一般民衆頗有感念之意該會員等頗有經驗茲將其男女會員誌於下男錦縣李懷遠女士朱錦縣王家營子女士宋静波女士義縣邱家溝吳慧珍女士義縣一晋樓富儒林義縣清河門女士郭玉儒觀音堂王鳳閣清河門女士等所講過各地人民均信仰道德而奉邊境之地人民知識未開有此一般講演足見各鄉人均抱樂之衆云

△在女墳前焚衣

（朝陽縣）北街灤州胡同有住戶李姓母女二人度日家道小康日頗有積蓄而李姓之婦早年夫亡守節度日並無家施撫養其女現已二十餘歲極應招贅東床不幸於本年其女患病甚重延醫調治罔效於本月永眠陰世去了聞李寡婦念子心切於昨將其女生前所用單夾皮棉各衣以及金銀器環手飾等裝八大皮箱僱車拉至其墳焚燬

△派員檢查印花

（海龍）東關路北源茂盛小本經營父子買賣因營業不佳未備帳簿對於印花手續未免疏忽昨日稅局董巡查領導總局稽查陳級忠到該號檢查賬簿並無偸漏情事惟賬簿印花不足當罰國幣五元即時了事

△張緝私官續絃

（海龍）海龍專賣署張緝私官人品忠厚作事認眞檢查私土毫無徇情地步誠為滿洲國之幹員也因髮妻物故家庭佐理無人經人介紹與姜女士結婚擇於本月六日正式迎娶此日祝賀者大有人在車馬盈門一時頗為盛況

△熬賣私土敗露

（齊々哈爾）市內龍門大街茗記所經理人趙廷芳者於去歲組織是舉自開辦迄今煙客如雲營業頗佳查其原因純係購買賤價之私土混合於官土之中是以所售煙份較大以致煙客爭往吸食四月二十五日午間適刻所正在熬土之時被專賣署緝私員查覺當時搜獲私土十七兩即將該經理趙廷方及私土一併帶署訊問趙某見藏證實現無可隱瞞認自開辦以來每次熬煙即攙私土同煮情不諱該署亦於昨日依法將趙某送交法院懲辦至零賣所違反規章仍依鴉片法處以暫時停止營業寄語本市各零賣所勿法該趙某可也

△假冒雙妹商標

（齊々哈爾）市南大街中區慶和胡同慶和永號內寓有廣江之級三工廠執事董某及售貨員孟慶和等最近在省內秘密偽造廣生行出品之雙妹之生髮油等化裝品因其製造之精巧竟與眞者無異故其銷路頗廣而受其愚者甚多詎竟假者終勝眞亦眞冒一時決不能長久其事竟被哈埠廣生行經理李揚耀等所查悉並偵破其秘密製造當即控之於該管警署告其假冒商標并請前往檢查懲辦俟警署檢查之結果當場將偽造犯孟某等拿獲連同偽品一併帶署懲辦云

△祝融駕稅草垜

（泰來）邑內南溝塘子後院草垛於本月之二日晚八時十分忽然起火雖發覺甚早奈乾柴易燃俄而火光沖天是時警笛頻鳴人聲嘈雜第三混成旅前納指導官侯警務局長馬警察署長各分所長等均聞訊趕至指揮衆人猛力施救因取水方便又兼風勢未作約十時四十分即完全撲滅云

△會計送京傳習

（泰來）本邑稅捐局會計主任王士瀾學品兼優經驗宏富現充斯職尙可謂遊刃有餘於四月二十一日被局長田玉振遴送新京稅務講習所肄業迨三個月期滿返泰時諒必更有一番整頓云

△歡樂園演電影

（撫順）歡樂園松竹映畫部近日運到新奇佳片航空大戰及春風楊柳聞不日即將開映云

招募附屬代派處啓事

逕啓者本分社招募園場全境各鎭之附屬代派處待遇從優志願者希即來敝分社接洽可也此佈

園場分社啓

本社啓事

逕啓者茲委任王士吉君為磐石代派處長嗣後各界如有訂閱報章或刊登廣告者希與王君接洽可也此佈

胃症良藥

中尾藥學博士指導 帖佐醫學博士推奬

胃活

主治効能

隔食・胃弱・胃炎・胃痛・胸隔痞悶・食積不消・食物不進・惡心嘔吐・酒醉宿醉・吐酸嘈雜・膨脹以及小兒吐乳等症

價目 特大罐 金壹圓 大罐 金五十錢 中罐 金三十錢 小罐 金二十錢

總發賣所 山田安民藥房 大連市浪速町

經理處 日本實藥會社

◎各商埠藥店均有代售

◎夫婦已將提起離婚！

竟能轉爲快樂家庭

◎既脫離的男女竟而破鏡重圓！

又度其甜蜜生活

性慾一事、在人生上實有至大的關係、無論何人不可不徹底了解、古語云食色性也、又云男女居室人之大倫、由此可見乃爲人生一大要事、不然、人類由何而來、男子爲何而娶、女子爲何而嫁？人類之來、既出於男女交合、男娶爲生殖、女嫁亦爲生殖、兩性滿足慾望、則子女生焉、而其家庭之事無處不合、無時不樂、斯乃合樂家庭也、換而言之、近年報紙所見者、某與某離婚、層見疊出、査其原因、多出於女方的造意、蓋爲男子不事正業、狎妓嫖逛、使已之身體衰弱、精神頹唐、生男育女、更無希望、而男女性趣、亦忽焉失掉、始引起女方造意脫離、否則終身幸福無餘矣、而竟有許多的男子猛然覺悟身體之虛弱、交媾之無能、所以難討其妻的歡心、乃怨恨自已的失意、趕快尋法療治、洽購到凱輯氏補腎聖藥勃而興藥片、一連服了兩瓶、立覺身體健壯、交媾有力、且使其妻子歡心、又達到其初婚時的快感、竟以勃而興兩瓶、就打倒女子鐵板術離婚的造意、勃而興、勃而興、眞神葯也、其功偉矣、又有因男子愛情不眞、淫蕩無度、何能滿意其妻、而女子初由嫉妬、繼而脫離、且至憤而爲妮該男子受此領敎、始恍然大悟、竟謀破鏡重圓、又服勃而興補其前虧、服之未及半打、可使身體恢復原狀、健康非常、由此得有愛的結晶、這也是由勃而興藥片得到夫婦甜蜜生活

補腎聖藥 勃而興

功用◎補腎壯陽　添精益髓　發育生殖　鞏固機能

主治◎少年早婚　房勞過度　滑精早洩　陽萎不舉

凡由破身太早、手淫爲害、以致滑精遺精、精冷精淸、子嗣缺乏、交接乏味、性慾苦悶、生趣索然、腰酸背痛、四肢乏力等症、可急服勃而興藥片立能恢復健康、添精益髓、誠爲補腎第一仙丹也

價目　每瓶大洋二元　每打二十元　（各大藥房均有出售處）

總發行哈爾濱　泰華西藥行

分發行吉林江省　泰華西藥行

双美人牌面粉

非常爽快的用之心朗氣淸

美麗之容顏　豐艷之肌膚！！！

肌膚不裂荒　使用心氣爽　入浴與盥面　不可缺此方　肌膚能柔嫩　美化料之網

品質第一

東洋一の大化粧品工塲
東京・大阪
中山太陽堂總本店謹製

滿洲國發展謝恩　特別大贈彩！！（三千箱）

白蘭三彩香皂　老牌白蘭香皂

弊廠精造之白蘭香皂及白蘭三彩香皂辱蒙愛顧銷路日廣深爲感荷今爲酬答貴客起見不惜鉅金特行贈彩機會難得務望各寶號踴躍購買趁此良機謹此奉聞

件數參千箱◎

按箱照贈有籤券分天地玄黃宇宙六組每組分五等各組（五百件）

期間　大同二年十二月起至大同三年四月底

開彩地　大阪川口

開彩日期　大同三年六月

（各組）每箱贈彩

頭彩	金壹百圓	壹張
二彩	金參拾圓	貳張
三彩	金拾圓	四張
四彩	金貳圓	貳拾張
五彩	金八拾錢	四百七拾參張

（各組）每拾打別加贈彩

頭彩	金拾圓	五張
二彩	金參圓	拾張
三彩	金壹圓	貳拾張
四彩	金貳拾錢	貳百張
五彩	金拾錢	餘者全部

主催　白蘭公司

彩票兌換代理處　滿洲國各地經理處

閣下常覺不適乎

若然須服韋廉士醫生紅色補丸

陳明理君玉照

有很多人說他病却沒甚麼病祇不過常覺不適自憂自駭何以如此他們不能說明其病之何在只是神倦身疲無精打采喜怒無常稍動即乏此無他蓋於不知不覺中已患血虧矣切勿以爲起居似還如常可以這樣挨下須知這樣挨下是不能的務要速服天下馳名補血健腦善治血虧與其連帶各症之聖藥韋廉士醫生紅色補丸嘗有無數血虧不適之男女由服用此丸恢復康强快樂如東印度爪哇三寶壠綿益號陳君明理亦其一也陳君書云『鄙人自幼體弱雖眠食如常未嘗臥病常覺不適精神委靡稍微操作即覺疲乏不知其故即亦聽之後見報載韋廉士醫生紅色補丸想當有益乃試服之果然不久體力增益神經較健繼續服用健康恢復體壯力强現較從前眞判若兩人矣曷勝感佩之至』　韋廉士醫生紅色補丸善治血虧腦弱而起之疾病業已馳名天下五十有年如　尊處無從購買可向上海江西路四五一號韋廉士醫生藥局購備每瓶一元五角六瓶八元郵費不取

患咳無憂

含用韋廉士吸入止咳片味美效靈

咳嗽務宜注意忽而不治症愈劇而體愈虛應即含用韋廉士吸入止咳片吸其藥氣以治療之此片爲新式咳藥含在口中鎔化立發出芬芳滅菌治療之氣體直入呼吸器全部而行直接之治療山西茅津鹽務査驗所劉君景春來書云『鄙人久患咳嗽哮喘不以爲意竟至肌瘦面黃飲食大減屢藥罔效近經友人王子安君介紹韋廉士吸入止咳片立見瘥可現已咳止體回故對于該止咳片之奇功甚爲欽佩也』韋廉士吸入止咳片爲統治咳嗽傷風喉痛哮喘氣管支炎等症最速效爽適之藥物　各藥房均有出售或向上海江西路四五一號韋廉士醫生藥局函購每瓶一元二角郵費不取一切信件可由奉天和記洋行轉上海韋廉士醫生藥局

大連

爲秩父宮殿下來滿 選作奉迎之歌
召各中等學校長於關東廳 協議學校方面具體奉迎法

秩父宮殿下之御來滿、關東廳準備種種奉迎中、學務課特於十一日、召集關東廳管下州內中等學校長、並視學於關東廳協議關於各學校奉迎具體的方法、議題中以由教育者關係人、謹作殿下奉迎歌、備殿下來滿時奉唱、以表歡迎之意、該項並須於滿鐵方面協議後、始能樹立具體案、於正午乃行散會、惟關於奉迎歌由教育關係者、懸賞募集、同時關於於六月下旬舉行之防空演習事、協議學校方面之對策、更滿鐵關於奉迎秩父宮殿下事、特於十一日開會討論、將大連車站、另加特別修整云

熱河省選派 日本留學生 一行十八名 十一日東渡

爲向善隣日本習學一切之滿洲國熱河省、第一回派遣日本留學生、賂喇沁札薩志親王以下十八名滿蒙兩國學生、由熱河省公署視學官、山口二郎氏引率、於十一日乘由大連出帆之鴨得魯丸、就上日本之途、據山口視學官談云、本回至日本留學的學生中、有北平大學出身之二三名、及蒙古親王篤君、與蒙古王俠的希君等、蒙古人共九名、漢人九名、內爲最初習學日本語、此次先入在東京成城學園、和玉川學園等、約研究一年間日本語、再入各專門學校、該一行自十八歲起至二十五歲止、分政治、醫學工學、軍人教育、及專門大學、和高專等、約得四五年、並預定今後每年向日本內地派送留學生云

遼陽縣立高級中學校 視察旅大教育
喬訓育員率領到本報參觀 一行廿九名於十三日歸

遼陽縣立高級中學校、高十二級文科及高十三級理科學生廿九名、於八日由該校訓育員喬恒智氏、率領來連、參觀旅大教育、並行瀏覽風景、一行於九日赴旅順、歸連於十一日午後三時、特到本報參觀編緝室工廠各部、畢於本報門前撮紀念照片、一行豫定於十三日乘早車歸回遼陽本校、玆列學生及指導員、姓氏於后

陳英斌、郭非魯、王乃榮、曹洪業、王文鎭、張成炎、陣耀昇、蘇德旭、高鵬翔、高士嘉、祁夢齡、卞成中、趙經韶、陳第升、王德魁、于萬洲、里佐奇、于爾言、何富强、隋咸知、孫五昌、王景芳、王紹培、許廷楨、剛實宗、王有澤、許景邊、王樹槐、焦樹錚、捐導員 喬恒智

(寫眞即參觀本報撮影)

大連防護團特舉行 盛大的發會式
十二日午后於中央公園 極關心於防空之大演習

決定於六月廿日起亘三日間官民一體、舉行關東州全域之盛大防空演習大會、大連防護團之團長、及以下各役員、已均選定、積極整理各部之陣容中定於十二日午后三點、於中央公園滿俱球場舉開盛大之發會式

△發會式之順序

一、開會之詞
二、國旗揭揚（吹奏君代歌）
三、齊唱國歌
四、團長致發會之詞（小川市長）
五、統監訓示（鏡山要塞司令官）
六、萬歲三唱（御影池民政署長）
七、降國旗（吹奏君代歌）
八、閉會之詞

當日之發會式、鏡山司令官提參謀以下各關係者、各將校、小川團長、以下各役員及團員、參列者等約有三千名、來賓方面有枝原要港部司令官、久保田參謀長、要港部所屬各艦長、滿鐵重役、官紳銀行會社代表等之多數時當五月新綠之薰風中、於中央公園行此盛大之發會式呈極一時未有的熱鬧云

小坂衛生課長 於十四日到任

新任關東廳衛生課長、小坂隆雄氏、定乘於十四日入港的烏拉爾丸到任

尚餘數起詐騙案未破獲 繼續指名搜捕
一般商人要注意免受損失

本埠各警察署、因最近屢次發生騙取找零錢案、故滿日刑事、無不努力、於搜獲斯等犯人、果於九日晚、小崗子警察署小山、田切、兩刑事、在西崗平和街日、娼內逮捕一日人犯人、上崎得藏年三十七歲當經帶至署內、押入囹圄、目下尚在審訊有無餘罪中、後又推測今春四月七日出獄之專門騙詐找零錢、前科三犯、原籍山東人李炳武年二十二歲、頗有可疑、據查日前、往日新街一番地、雜貨舖張隆周處、自稱爲中央試驗所僱人、巧騙七圓六角之一案、或係李炳武所爲、目下警署正向各處偵緝中

小學校長會議 教育實行策 定於十二日 在下藤小校

關東各公學堂堂長會議、十一日午前九時、於旅順高等公學校附屬公學堂開會、當日出席者、田邊學務課長、江上視學官、及關東廳各民政署視學等、堂長十二名、全於協議事項、即關於先前日皇上賜之勅語聖旨、教育實行策並小學校長議會定於十二日、在大連下藤小學校開會云

攜歸故里路過大連 妻竟乘間潛逃
或與在哈所識情夫双飛耶 無奈報告警署搜查何處去

原籍山東萊州府昌邑縣、李魁選五十八歲、於去年十月間、在哈爾濱、以三百元財禮、說妥韓氏年三十八歲、過門今已八個月間、該婦賦性放蕩、素抱多夫主義、不安於室、時乘其夫外出工作之際、即大賣風流、因得識一意中人、發生不解之緣、初則陳倉暗度、繼以熱度增高忘却所以、遂萌潛逃之念、不料其夫擬歸原籍、然終未如願以償、遂偕伊婦於數日前、由哈買車來連、任於市內寺內通二十九番地裕長棧處、詎料於月之九日與其夫往理髮屋理髮之際、該婦竟暗中至裕長棧、當即將所有之細軟物件收拾一空、潛逃無踪、迨其夫返回時、見已鳳去樓空、自知妻素不貞、必係與情人潛逃、無奈遂遞呈搜查願、請警署代爲搜查云

青木氏逝去 旅順警察署長

旅順警察署長、警視青木昇氏、於十一日午后一時四十五分、於署長官舍逝世、十二日午后二時、於旅順署後庭舉行告別式、十一日叙勳正七位、高等官六等六級俸下賜勉勵賞與金一千六百元

大場警務局長 十二日歸任

東渡之關東廳大場警務局長定乘於十二日午後抵周水子之旅客機歸任云

十四歲幼女失踪

原籍奈川縣足柄郡口府津、現住市內二葉町三丁目、包工業之加藤繁三郎、養女加藤年十四歲、於月之八日午前十一時、赴星個浦遊玩、至晚未歸、其父恐發生不測、遂遍呈搜查願、請警署代爲搜查云

大連國人軟式棒球 第二次錦標賽
於十三日上午九點起 決賽於廿日舉行

轟傳多日望穿秋水之西崗商會後援、大連振華棒球協會主催之大連國人軟式棒球第三次錦標比賽大會、已決於十三日之星期日上午九時開賽、於十日下午四時、特假西崗商會招開各隊主將代表抽籤會議、當經決定預賽爲A組、英文滿報對正金隊於十三日上午九時B組於十三日下午一時、爲海關隊對大青隊、決賽定於下星期之廿日午前九時舉行、現將各隊々員氏名及比賽次序表誌後

△大青隊
隊長 王銘堂
隊員 譚學讓 林賓森 劉茂運 曲長海 樊增福 崔長琪 楊永珍 姜永讓 劉福喜 于霖賓 于霖鴻

△正金隊
隊長 孫永呂 戚志昌
隊員 鄒國裕 陳雲奇 劉遠達 王德江 劉茂林 附子安 王建章 熊鎭鐸 盧鴻賓 于秀石 房允牛 李吉春 陳德麟

△英滿報
隊長 千景泰 吳友彰
隊員 于福堂 于福喜 劉煥彰 劉慶垣 司作武 劉福垣 于福銀 劉長運 王贊義

△海關隊
隊長 王德祥 郭萬仁
隊員 呂作富 于彥奎 何傳福 林鈞石 馬殿甲 李潤發 李明遠 王明耀 王本富 方錫珠 王文閣

△順序表
預賽 五月十三日
決賽 五月廿日
地點 (接洽中)
時間 (午前九時)
(A)英滿報—正金
球審 樂常周
壘審 王德祥 王銘堂
(午後一時)
(B)海關—大青
球審 沈紹民
壘審 劉煥彰 盧連一
決賽 A 英文滿報 正金隊 B 海關隊 大青隊

神社祭日 交通事故 幸人未負傷

十日爲大連神社春季大祭、

推選正副會長 大連陸運及全滿競技會
各組報名者已三百餘名 大會籌備處忙於籌備中

大連青年會、今年主催大連第十二次陸上運動大會、暨全滿第二次競技大會、自開始以來、各處成年、少年、女子、各組、自到報名處報名者、甚形踴躍、現在已達二百七八十名之多、至各通信團體、將來報到時、亦必大有人在、連演青年之愛好體育、可見一班矣、大會籌備處、現正在冗忙、現已函請大會正副會長、玆錄於左

正會長 張本政
副會長 龐睦堂、邵愼亭、劉仙洲、周子揚、曲子源、黃信之、安慈民

道德會開遊藝會

本埠萬國道德會、本年徵友現已結束、故仍援例於十二日下午六時、在西崗露天市場北平大戲院、舉行遊藝大會表演新戲以酬謝諸會員

沙河口警署 開防空會議

沙河口警察署、十一日下午四時半、於署長室召開防空演習協議會、討論防空演習期間、燈火管制方法、並選舉總務長、及副總務長事務分擔委員等、當日列席者、即沙河口管內、各町區長等二十餘人、至五時半餘、始行閉會、該署廣石署長語記者對談云、關於防空演習燈火管制、極爲重要、深望滿人商民協力援助、以期萬全云

法院事項

△起訴▽
△原告 王昭田 被告 董玉良 請求貸欵金六十圓零七分（五、八）
△原告 王昭田 被告 吳成雲 請求貸欵金十圓一角六分（五、八）
△原告 勝洪海 被告 許義昌 請求貸欵金一萬圓（五八）

大連中山牌匾看板店新京支店開幕 在新京永春路（即新市場西門外）
作金漆牌匾・商戰廣告・油畫肖像・塘土大金字・門市玻璃燈・彫刻銅招牌・
本店 大連榮町 電話二二一四八 二二一六五番

一九三四年之 **舶來品**
印花印度紬 印花派力士 —花色奇異
意大利呢帽 捷克絨禮帽 —式樣新穎
大連市奧町 **瑞康百貨店**
門市部電話六九五六番 批發部電話長六四〇八番

麗華金店 大連西崗大龍街三二番 電話八五二一四番
金銀首飾齊全 歡迎主顧參觀 送禮金銀器皿 特別減價貢献 意在薄利多賣 物美手工尤廉

五淋新藥發賣
一盒 得利格諾賓（Dorigon obn）
爲大阪醫科大學醫學士福原正義先生所創製 爲慢性急性五淋之新藥 一經服用確能立奏效果
（五日分金一元五角）（十日分金三元）
總發賣元 **日本橋藥局** 大連市信濃町四十四番地 電話八三六二番 振替大連四四九七

春暖氣和 萬象更新 照像佳期 歡迎來賓
大連 **華春照像館**

添盖三層樓房 清潔寬濶 備有洋服 戲粧 任客採用
大連市平和街六番地 電話八六七二番

迎春的最新出品 時髦衣料全部到齊 分類陳列歡迎參觀 樓下特設提莊部 各貨大犧牲 新式女大氅 照碼八扣
門市部 環球雜貨 化粧物品 二樓 顧繡綢緞 呢絨布疋 三樓 磁器完具 唱機家器
大連奧町五十五番地 **德泰百貨店** 代表電話四一八七番

大連第十二次陸上運動大會 全滿第二次競技大會
開會日期 陽曆六月十七日午前八時
舉行地址 大連運動場
報名日期 四月二十五日起至五月二十五日止
報名處 大連市浪速町大連青年會
主催 大連青年會
後援 大連市商會 大連西崗商會 西部大連商會 泰東日報社 滿洲報社 關東報社

募集
玆有就職迅速賺錢容易之職業 寄來郵票二分即爲指知
大連市星個浦黑石礁卅一番地、山本

協茂盛綢緞莊謹啓
春風艷冶 韶景鮮妍 應時運到最流行之新式衣料 種類極多 花色猶全 寰球雜貨搜備甚齊 並代售好立克牛奶粉麥精魚肝油 誠爲滋養上品 一切貨物定價低廉 如蒙惠顧 局勝歡迎
大連市浪速町 協茂盛綢緞莊 電話長四六三二 五四五三 四九八八番
分號 奧町五十四番地 **協茂東綢緞店** 電話五〇四七番

電話商會 地點 常盤橋東西通入口路南
電話 買賣、無費辦理手續、並出貸薄利金融
大連市西通九三番地 電話商會 電話三八九〇

出賣電話者鑒
敬啓者敝號購買電話一盤 如有投機出賣者 可將電話番號及價額通知敝號 以便覿面接洽是盼
大連惠比須町 電話二二一七〇 **天德合**

岡本齒科醫院 齒科、矯正、口腔、外科
大連市西通十一 小島ルビ鄰

齒科 **早川醫院**
大連市西通九十三番地 電話三九七一番 （分院）金州新市街

會源洋服店
服料豐富。式樣新穎。工藝精巧。價格低廉。製作敏捷。定期不誤。
大連市監部通一〇五番地 電話七〇九三番

新中央吳金林理髮館 大連市劉家屯泰山街九十二番地
本館自開業以來曆有年所 幸蒙各界愛顧 感激莫銘 今因遂乎潮流 利便顧客 特將前有舊址完全改築 徹底維新 備有器具皆由歐西訂購 無不衛生 鏡框俱以大理石鑲製 光花潔白 閃爛奪目 請君試之便知 言之不謬
本館今由歐西訂來新式機械多種 如電氣按摩器具 電氣乾髮器具 電氣撲面器具 電氣燙髮器具 染髮器具等 皆經試驗多日 現已使用 男女燙髮技師新由上海聘請 藝術妙手 保管滿意 惠我各界 拍手讚許 倘祈光顧 不勝歡迎

經濟

餅油豆俱硬高粱穩平
本埠鈔票已轉落
大條倫敦紐約孟買一致報跌
日美未動中美低落標金反騰

據本報十一日專電、海外市況、倫敦大條反落、查現市爲十九便士十六分三、期市十九便士十六分五、紐約亦暴跌、爲四十五仙四分一、孟買大落、爲五十三盧比整、外國匯兌、日美未動、仍爲卅弗四十三仙、中美低落七十五仙、爲卅二弗八十七仙、美英報疲、爲五弗十仙八分七、中英一志三片二分一、日英一志二片四分一、英法七七佛郎二五、英美五弗十一仙四分一云

本埠鈔票九日後場收盤、遠期爲千一百二十三元、翌日適値大連神社祭日、乃罷市一日、於十一日開盤後、鈔票現貨開價降至千一百十三元、較前日低落十元、安百萬元、近期開價千一百十二元五角、安三百六十五萬元、遠期開價千一百十四元五角、安千零一萬元、總觀大勢、俱較前日告跌、至於鈔兌小洋、爲一三九九五、金兌小洋一二六七五、大洋兌鈔九七二〇云

又本埠鈔票、至十一日後場仍繼續低落、查後場現貨開價、再降至千一百零六元五角、安八十萬元、遠期千一百十四元、安四百十五萬元、鈔兌小洋爲一四〇三〇、金鈔兌小洋一二六〇五、大洋兌鈔九六九七五云

上海十一日電訊、紐約大條近期買付較多、故開價雖低收價高昂、標金開價疲弱、旋因乾昌祥、餘泰永等大付空把、忽了付而欲轉存加之銀問題亦有悲觀之消息、故金價騰漲、美匯乃因之軟疲、東匯北方幫初買、移時又復稍實

又訊、標金以低價開盤後、旋接來電、謂美國銀行街空氣、對於銀之前途、殊多悲觀、因之標金遂趨反騰步調矣

大特產市場十一日開盤後、大豆有日商巨付購存、故雖有北滿幫作空、亦無影響、結局市情穩硬、共安四百四十八車之多、豆油亦隨大豆轉趨堅挺、豆餅因輸出幫實隆三井三菱之購存現貨、故極強硬、高粱穩平、一般場面、頗呈盛況、至於現貨行市、三品均隨期市各顯精神、查成交額大豆、實隆五、比來十、日清十、豐年二十、油坊百十、共安二百車、豆餅西廣源泰共安四千片、豆油實隆、三井、三菱、共安七千

壟業銀行對滿投資之問題
經理陳介氏滬連之談話

上海鹽業銀行、經理陳介氏、爲出席天津總行之股東總會、於十一日搭奉天丸途次來連、投寓大和旅館、該氏視察奉天新京哈爾濱等經濟狀況後、再經山海關赴天津、玆據陳氏在船中語記者云、關於浙江財閥投資滿洲國一事、尙未聞及、鹽業銀行能否直接投資、猶未可定、大體上鹽業銀行、爲四行聯盟之一行、金城大陸等加盟銀行、既於滿洲國內設立分行、則事實上已等於投資、鄙人在滿之日殊、知友甚多、久別重晤、殊覺欣慰云云

四月下旬 新京存貨量 及特產上市數

新京驛四月下旬中、存貨數量如左（單位噸）

	附屬地	城內	寬城子
大豆	五、〇九一	三、一〇四	三三
其他豆類	二九六	三二七	二四
高粱	五、一七六	九、八六八	三六二
粟	一、五三三	一、七七六	一七二
小麥	五〇八		
其他種子穀類	五、六八二	七、五四七	七八
豆油	一、一四三	一、三〇八	
豆餅	一、三三六	一、八七八	三六六
合計	二二、二三二	二六、二三三	一、〇九四
木材	四、六八四	四〇八	三、三〇〇

薪炭	二、六六八	三九〇	四〇九五
麥粉	一、六八四	九七八	七〇
綿糸布	二、五〇〇		
麻袋	五〇〇		
其他	三、九六八	一、四二四	一
合計	三四、八二五	三二、四三二	四、五二四

又四月中上市數量如左（單位噸）

	附屬地	均內	寬城子
大豆	二五	三元	一
高粱	一三	七六	三
小豆	一七	五	一
吉豆	一〇	四	

美對於銀國有案
已有基本妥議
羅仍不表示具體的意見

華盛頓十一日電訊、美政府關於銀之國有及復位等、已成立基本的妥議、九日羅斯福總統接見新聞記者時、尙力避發表確定的意見、據彼語記者云、對於銀之國有化問題、目下正與關係方面進行折衝研究之中、但非至立案告終時、請諒余暫不發表具體的意見云云、由此觀之、羅總統對於銀問題、殆已積極的進至某種程度、其成行殊堪注目云

決定在大連創設
大豆工業會社
資本金定爲百五十萬元
十日已向拓省呈請認可

東京十一日電訊、關於設立大連大豆工業株式會社一事、十日已向拓務省呈請認可、查該社資本金爲百五十萬元、出資由滿鐵擔負一半、其餘由三井三菱、豐年製油、日清製油等擔負云

白米	九三	三
元米	一三八	八
蕎麥	一一	四
粟米	三三	三
包米	二二	一
計	一〇三	二〇〇

北安鎮辦事處 從新修葺房屋

中央銀行北安鎮辦事處、自市興旺以來、業務上忙碌異常、當軸有鑒及此、爰爲領發巨欵、從新修葺房屋庫室、刻已鳩工購料着手動工、開辦後、匯兌貸欵、次第舉行、將來補益金融、當非淺鮮、其行址、仍爲燒鍋院內云云

鮮銀紙幣發行額

京城十一日電訊、朝鮮銀行裁至現在之發行及準備額如左

發行額	一二九、三四〇、八〇四、八〇
正貨準備	八〇、二三四、四五八、三六
保證準備	四九、一〇九、六六六、四

青島市火柴業
最近產銷狀況
共有十一廠營業多不振（續）

四、魯東因受時局影響交易頗少、欠欵難收、存貨停滯、借欵不易、金融非常緊迫、五、興業欠欵五萬元、負債四萬元、經存貨三千箱之統稅三萬元、金融極緊迫、六、華盛負債二萬五千元、欠賬約八千元、整存貨四百大箱之統稅二千元、金融亦緊迫、七、明華該廠賠賬一萬五千元、負債二萬五千元、金融緊迫、（乙）虧盈、近年來本市各廠、因原料成本大、製品銷售難、及捐稅負擔重等關係、皆賠累不堪、茲將各廠盈虧情形、分誌於下、一、振業該廠每箱成本需三十五元、加統稅十元、運費五元至十二元、每箱須售五十至五十七元、方無虧欠、然實際每箱只售四十五元、至五十三元、故每箱須賠四五元、二、華北自民國廿一年以來、即貿易不佳、後復因生產費俗增、銷路步々停滯、及捐稅運費加重之關係、彳形疲備、三、信昌每箱原本廿八元、加統稅十元、則原本爲卅八元、但現售於本市低二十五六元、故每箱須虧本二三元、四、魯東每大箱約賠三元、五、華興業每大箱約賠三元、六、華盛該廠有外債二萬五千元、整統稅二千元、全年賠五六千元、七、明華箱裝每大箱原本爲卅九元、蒲包爲卅六元、售價箱裝卅七元五角、蒲包卅四元、故每箱須賠二三元、八、山東、九、青島、十、東華各廠之盈虧情形、雖未得詳細調查、然營業均稱不佳、（丙）捐稅、各廠應納之稅、計分三項、一爲統稅、二爲火柴業公會捐、三爲代理店營業稅、統稅每大箱納十元、火柴業公會捐每大箱納五分、代理店營業稅每千元納五元、（丁）運輸、各廠出品之銷售區域、已如前述、海運不外威海煙臺海州等地、陸運不外膠濟津浦、隴海、各沿線、其運轉之途徑、有由青島至威海再由威海至煙臺者、有由青島至海州接隴海線西運者、有由青島至濟南、再轉隴海西運云（完）

寧財部將發 證券三千萬
滬銀團已認可

上海訊、財部派司長徐湛來滬、與銀界會商將前擬由銀團發行之三千萬證券、收歸財部直接發行、關係各銀行二十六日開會、決議認可、至銀團準備發行之開支損失、財部已允酌量撥償、又訊、義庚欵三千萬證券、將改由財部發行、再由部售與借欵銀團、財部已派公債司長徐湛來滬與銀行團接洽云

鐵嶺焚燬流通券

鐵嶺縣公署、定於月之十一日、午前十一時在該縣後院空地施行焚燬早年由縣發出之流通券、計共壹萬七千餘元、盡數焚燬云

輸入商品系統變轉
歐美貨物絕跡
滿俄商家全部經售日貨

哈爾濱訊、日文報載稱、滿洲建國以來、輸入哈爾濱之系統、完全一變、輸入商品之系及北滿一帶之商品、歐美貨幾斷絕踪跡、蓋因價格懸殊、全爲日本品勢力所壓倒、遂自動停止輸入、滿商俄商方面之販賣店、向來經營歐美商品者、近來亦皆變轉方向、全以日本品代之、在舊政權時代、從未販賣日本貨之白俄商秋林洋行、其貨架上之陳列、亦十分之七八、爲日本工廠之出產、至中央大街方面之滿俄商店、因從來之關係、近來雖亦改售日本品、但多改貼歐美商標、故表面上爲歐美貨、實則仍係日本出產、是之哈市之商品界、完全爲日本品時代之現出、殊有注目之價値云

農作物種植面積、除青桂兩省因材料不全、暫未統計外、餘二十省計、一、小麥共二萬九千三百二十四萬六千市畝、二、大麥共一萬零二百五十六萬市畝、三、油菜共六千三百九十萬八千市畝、四、豌豆共五千一百七十八萬三千市畝、五、蠶豆共三千八百四十萬九千市畝、六、紫云英共一千八百九十萬六千市畝、七、燕麥共一千五百六十四萬二千市畝云

上海紗廠均減工

上海快訊、滬各紗廠大部減工、永安第一、二、三、三廠申新第一廠、溥益等、均每週開五晝夜、布機停夜工、申新並減紗錠一萬五千云

華全國農作物 種植之面積

南京訊、實部中央農業實驗所統計、二十三年全國各季

美最近或將發表 銀立法案內容
羅斯福與財長已有所懇商

華盛頓十一日電訊、羅斯福大總統自八日與銀聯盟會見以來、銀關係議員與財政部當局、曾迭有個別的小會商、十日財政部長毛金濤氏向大總統報告會商之結果、同時並通告上院關係議員、謂財政部何時均有繼續討議之意思云云、一方大總統與毛金濤氏間、對於大總統所能承認之銀立法之限界、似亦有所懇談、期待在最近或將發表其任何內容、又銀關係者間、刻忽起一種意見、以爲銀國有案不防拋棄、蓋一部銀議員、對於該節、視爲未必重要云

商情

本埠特產（十一日前場）

		開盤	收盤
大豆	袋	三、一七〇	三、一六七
	五月	三、一六七	三、一六四
	六月	三、一七一	三、一六八
	七月	三、一七四	三、一七三
	八月	三、一七九	三、一七五
	九月	三、一八二	三、一八〇
豆餅	現貨	一、二〇五	一、二〇五
	五月	一、二一〇	一、二〇七
	六月	一、二一〇	一、二〇八
	七月	一、二一〇	一、二〇八
	八月	一、二〇四	一、二一五
	九月	｜	｜
豆油	現貨	九、〇五	九、〇五
	五月	九、〇〇	九、〇五
	六月	九、〇〇	九、〇五
	七月	九、〇五	[illegible]
	八月	九、一〇	[illegible]
	九月	九、三〇	九、三〇
高粱	現貨	一、〇八〇	一、〇八〇
	五月	一、〇八二	一、〇八〇
	六月	一、〇八四	一、〇八三
	七月	一、〇九一	一、〇八六
	八月	一、〇九三	一、〇九二
	九月	一、〇九五	一、〇九六

本埠特產（十一日後場）

		開盤	收盤
大豆	袋	三、一六六	三、一六四
	五月	三、一六三	三、一六一
	六月	三、一六〇	三、一六六
	七月	三、一七〇	三、一六九
	八月	三、一七三	三、一七三
	九月	三、一七六	三、一七七
豆餅	現貨	一、二〇〇	一、二〇〇
	五月	一、二一〇	一、二一〇
	六月	一、二一〇	一、二一〇
	七月	｜	一、二〇五
豆油	現貨	九、〇〇	八、九五
	五月	九、〇〇	九、〇〇
	六月	九、一〇	九、一〇
高粱	現貨	一、〇八〇	一、〇七八
	五月	一、〇八五	一、〇八四
	六月	一、〇九〇	一、〇八六
	七月	一、〇九三	一、〇八九

本埠錢鈔（十一日前場）

▲大連鈔票

	現貨	高	成交額	近期	高	成交額	遠期	高	成交額
開盤	一一一、三〇	一一一、五〇		一一一、二五	一一一、二五		一一一、四五	一一一、四五	
收盤	一一〇、四五	一一〇、〇〇	一〇〇萬	一一〇、四五	一一〇、〇〇	三六五萬	一一〇、二〇	一一〇、七〇	一〇〇一萬

	鈔對金	鈔對洋	金對洋
十時	一一〇三五	一四〇一〇	一二六三五
十一時	一一〇四九	一四〇〇五	一二六五五
十二時	一一〇四〇	一三九九五	一二六七五

本埠錢鈔（十一日後場）

▲大連鈔票

	現貨	高	成交額	近期	高	成交額	遠期	高	成交額
開盤	一一〇、六五	一一一、八〇		｜	｜		一一一、四〇	一一一、〇〇	
收盤	一一一、三〇	一一〇、六六	八〇萬	｜	｜		一一一、四〇	一一一、三五	四一五萬

	鈔對金	鈔對洋	金對洋
二時	一一〇三〇	一四〇三〇	一二六〇五
三時	一一〇三五	一四〇四〇	一二六〇〇

電報匯兌（十一日）

倫敦銀塊	一九便士十六分三
同期市	一九便士十六分五
紐約銀塊	四五仙四分一
孟買銀塊	五三留比〇分〇
英美匯兌	五一〇仙八分七
日美匯兌	三〇弗四三
中美匯兌	三二弗八七

▲美棉

現貨	一一仙五五
六月	一一仙二八
八月	一一仙四〇
十二月	一一仙五六
一月	一一仙六八

商品市場（十一日前場）

▲大阪三品

限	前場開盤	後場收
五月	二〇七九〇	二〇七四〇
六月	二〇五二〇	二〇五二〇
七月	二〇一四〇	二〇三九〇
八月	二〇一六〇	二〇一七〇
九月	一九九三〇	二〇一〇〇
十月	一九七三〇	一九六九〇
十一月	一九六七〇	一九五六〇

▲大阪棉花

	現貨	定期
開盤	五七、一五	五八、八五
收盤	五七、一〇〇	五八、五〇〇

		現	中	期
▲大阪期米	開盤	二五、六〇	二五、七九	二六、四五
	收盤	二五、四三	二五、八三	二六、三〇
▲東京期米	開盤	二六、二一	二六、四〇	二六、八〇
	收盤	二六、〇三	二六、二三	二六、五六
▲仁川期米	開盤	二三、二四	二三、三五	二三、五八
	收盤	二三、〇〇	｜	｜

▲神戶豆餅　二、三四七

▲大連股票	五月	六月	七月
	三、一〇	三、一五	｜

	開盤	收盤
▲大連股票 五品期	二七、〇〇	二七、〇〇
豆新期	二六、〇〇	｜
錢鈔期	｜	｜
▲同短期 五品期	二六、八〇	二六、八〇
豆新期	二五、九〇	二五、六〇
錢鈔期	二五、〇〇	二五、二〇
東新期	一七一七	一七一七
高	一七四〇	一七二四
日產	一三〇四〇	一三〇八〇

商品市場（十一日後場）

▲大阪三品

限	前場開盤	後場收
五月	二〇七二〇	二〇七二〇
六月	二〇五〇〇	二〇五〇〇
七月	二〇二〇〇	二〇二一〇
八月	二〇〇七〇	二〇一五〇
九月	一九七九〇	一九七九〇
十月	一九六三〇	一九六三〇
十一月	一九五三〇	一九五三〇

▲大阪棉花

▲上海標金　開行 一〇五〇〇、最高 一〇七〇〇、最低 一〇三〇〇、收盤 一〇七〇〇

▲上海外匯　東匯 一先令三便士、英匯 一先令三便士、美匯 三三弗

▲匯豐掛期（十日）　英 一志二片、美 三三弗

▲神戶日英 一志二片、▲神戶日美 三〇弗四分

▲印度棉花　一一九盧比、一二六盧比

北地行市（十一日前場）

	開	收
▲奉天奉票對金票	五、六〇〇	
▲奉天國幣對鈔票	一〇四、九〇	一〇四、九〇
▲奉天國幣對金票 現貨	一〇五、〇〇	一〇五、二〇
▲奉天（國幣）現貨	一〇五、二五	一〇五、一五
定期	九四、八〇	九五、一〇
高	九五、一〇	九四、六〇
▲開原國幣對金票 現貨	一〇六、二〇	一〇五、三〇
▲新京國幣對票金 現貨	一〇五、三〇	一〇五、三〇
▲哈爾濱國幣對金票 現貨	一〇五、二五	一〇五、四〇
▲安東（平銀）現貨	一五〇二	
匯兌	七一〇、〇兩	
近期	一四九五	
高		
遠期	一四九四	
高		

▲哈爾濱（大豆）

	開	收
五月	五九〇	五八〇
六月	六〇〇	六〇〇
七月	六一七五	六一七五
八月	六二五〇	六二五〇

▲同（小麥）

	開	收
五月	一三七五	一三二五
六月	一二五〇	一二〇五
七月	一一〇〇	一一〇七
八月	一〇八五〇	一〇八〇〇

▲公主嶺國幣兌金票　現貨 一〇六、〇〇

▲印度麻袋　五月 五三、〇〇　六月 五三、四〇　七月 五四、〇〇　八月 五四、〇〇　九月 五四、〇〇　十月 五四、〇〇
綠扛袋 二三留比四分三　監扛袋 二六留比八分三　匯兌行 七九留比〇分〇

北地行市（十一日後場）

	開	收
▲奉天奉票對金票	五、六五〇	
▲奉天國幣對金票 現貨	一〇四、八〇	一〇五、八〇
▲奉天（國幣）現貨	九四、七〇	九四、五〇
近期	九四、七〇	九四、一〇
高		
▲奉天國幣對鈔票 現貨	一〇五、〇〇	一〇五、〇〇
▲開原國幣對金票 現貨		
▲新京國幣對金票 現貨	一〇五、四〇	一〇五、四〇
▲哈爾濱國幣對金票 現貨	一〇五、五〇	一〇五、五〇
▲安東（平銀）近期	一五〇二	
高		
遠期		
高		

▲哈爾濱（大豆）

	開	收
五月	五七五	五七五
六月	五九〇〇	五九〇〇
七月	六〇〇〇	六〇〇〇
八月	六一七五	六一七五

▲同（小麥）

	開	收
五月	一二七五	一二二〇〇
六月	一二二五	一二二〇〇
七月	一一〇〇〇	一一〇〇〇
八月	一〇七五	一〇九二五

▲公主嶺國幣對金票　現貨 一〇九、〇〇

淋

●急性慢性淋病
●及年久白濁
山得爾精 神效無比 一盒斷根

山德爾精、乃德醫史萊爾氏所發明、在山德爾藥廠製造爲空前未有之發明乃淋濁滅菌去根之藥也、藥內含有Sancol Phonvinm: aitcyifcnmmethLyene Blns等高貴藥精故效力極大、萬試萬靈、認爲淋病新發明、絕妙之靈藥也、內中檀香油、非南洋熱帶產取料質所製成故效力最大功効不著、本藥乃採取南洋出產最豐富之檀香油、

山得爾精的治症

山德爾精、爲德國新藥、政府實驗、山德爾大藥房、最新發明治淋斷根唯一之靈藥也、凡五淋白濁、及其他尿道諸病患、輕症一盒、重者二盒、日久者三盒、服完之後立奏奇功、百治百效、萬試萬靈非普通市上所售、一般治淋藥、所可比擬也、歐美各國諸醫、無不頌其爲淋濁聖藥、玆將特效列下、急性慢性、赤白淋濁、尿道疼痛、風火砂石、睾丸腫大尿急頻數、尿中混血、利尿不通婦女白帶子宮炎症

定價每盒 大洋二元、每打二十元、外埠函購貨欵先惠寄費在內

瀋陽鼓樓西西藥總批發處
金城大藥房

大贈送 龜齡機 五千盒

龜齡機裝在美麗金盒中

龜齡機、具有極大滋補力、老年服弱爲強、生殖力還少復活、青年服健腦強精、元氣百倍、凡生殖器病腎虛早洩、性慾缺乏、貧血、作事厭倦、消化不良、視力減退等、及女子經脈不調、子宮寒冷、赤白帶下、半產、及卵巢發育不良、難以受孕等、尤爲特效、

龜齡機養身固精之奇效

『龜齡機』是專治男女性病的奇藥、是男女愛情中秘寶、的仙丹、遠勝中國從前返老還童的寶筏、其一盒之效力、年老衰弱者、青年腎虧者、凡吸鴉片者、均宜速服、『龜齡機』又患早洩病者、服『龜齡機』、則男女快味缺之、速服『龜齡機』、無不立愈

大贈送辦法

本藥在平津初次發行、特提出五千盒、作爲贈送平津人士之用、以資推廣、而便『龜齡機』定價每盒一元五角、每打拾五元、凡以上代售處、購買『龜齡機』一打者、即贈送一盒、凡購買『龜齡機』一盒者、即送一打、

總經理奉天鼓樓南金城藥房　大連華南藥房　鐵嶺和發久　公主嶺五洲藥房　長春中西藥房　哈爾濱福升藥房　公主嶺三合德　四平街大德堂　千金寨信仁堂　營口中西藥房　安東瑞祥泰　遼陽義和堂　本溪湖生區院　吉林五洲藥房　鞍山共榮藥房　洮南德慶仁　吉林中西藥房　開原保康藥房　洮南永和堂　大連德興盛金棧　清江亞洲藥房　洮南和發慎

補氣養血健腦聖藥　補腎壯陽添精種子
金剛藥片
大贈品　買一盒 送四十一天盒

主治先天不足、腎經虧損、房勞過度、手淫過度、遺精滑精、缺乏精冷、子嗣艱難、陽萎小陽而不舉、舉而不堅、面黃肌瘦、早洩、老年精衰、夜多小便、頭暈眼花、耳鳴、行動心跳、氣喘、四肢無力、腰痛腿軟、形容枯瘦等症、凡腎虧之人、服此藥無不見效、此藥純粹補腎、特效保安、永無流弊、十分滿意、其藥性和平、效力宏富、百發百中、片劑毫無副作用

服法每日早晚飯前服二片、白水送下、四片淡鹽水送下、如神

定價大瓶十二元、小瓶六元、四角半打、一元二角

外埠各大藥房均有經售、倘無處購買、可回寄郵票代價、亦無誤、原班總售處哈爾濱道外

外埠代理

新京長春藥房、吉林五洲藥房、大連西崗康德記、奉天鐘樓南大成藥房、奉天軍署街大吉祥藥房、奉天中街口大泰藥房、營口中西藥房、公主嶺長和藥房、四平街久遠長、海倫大生東、新京龍江樂房、安東大生藥房、齊齊哈爾十道街、總發行所哈爾濱道外十四道街
老福春堂

大連汽船出帆

船名	航路	日期
▲奉天丸	●開往青島上海	五月十四日
▲青島丸		五月十六日
▲大連丸		五月十九日
▲長平丸	●開往天津（天津灣航）	五月十四日
▲天津丸		五月十七日
▲長平丸		五月十九日
▲濟通丸	●開往安東	五月十二日
▲龍平丸	●開往龍口登州	五月十二日
▲山東丸	●開往基隆高雄	五月十九日
▲山西丸		五月廿六日
▲河南丸	●開往新瀉伏木敦賀	五月三十日
▲河北丸		六月十六日
▲遼河丸	●開往芝罘濟洋雄基	五月十四日
▲龍鳳丸	●開往大連阪神	五月廿四日
▲山東丸	●開往營口	五月十三日

大連汽船株式會社

專屬貨客經理店　大連市敷島町（永和公司）電話七八六八・七二七五番
阪神航路 專屬貨物經理店
台灣航路 荷客取扱店 大連敷島町
澤山兄弟商會　電話五二六五、四八一六

乘船切符發賣所大連伊勢町　ジャパンツーリスト・ビユロー　大連案內所　電話五五四五番
丸一商會

大阪商船出帆

船名	航路	日期
▲扶桑丸	●開往門司神戶大阪	五月十三日
▲哈爾濱丸		五月十四日
▲亞米利加丸		五月十五日
▲烏拉爾丸		五月十六日
▲香港丸		五月十七日
▲特克馬丸		五月十九日
▲烏蘇利丸		五月二十日
▲貝加爾丸		五月廿一日
▲西亞得爾丸	●開往上海福州基隆	五月廿二日
▲長沙丸		五月二十日
▲福建丸		五月廿一日
▲盛京丸	高雄	六月十一日
▲日東丸	●開往天津	五月十四日
▲第一東洋丸		五月廿二日
▲白山丸		五月三十日
▲日東丸	●開往橫濱（掛今治）	五月十九日
▲第一東洋丸		五月廿七日
▲白山丸		六月四日
▲南海丸	●開往紐育	月　日

大阪商船株式會社大連支社　電話四一三七番

日清汽船出帆

船名	航路	日期
▲華山丸	●開往上海青島香港廣東	五月十六日
▲嵩山丸		五月廿二日
▲廬山丸		五月廿八日
▲唐山丸		六月廿六日

政記輪船出帆

船名	航路	日期
▲公利號	●開往威海	五月十三日
▲永利號	●開往芝罘	五月十四日
▲昌利號	●開往龍口、塘	五月十四日
▲天利號	●開往威港廣	五月十三日
▲豐利號	●開往青汕港廣	五月十三日

惠通行出帆

船名	航路	日期
▲利通號	●開往芝威仁	五月十三日
▲昌平丸	●開往芝罘	五月十二日
▲照國丸	●開往門司宇尾今	五月十六日
▲神祐丸	●開往安東	月　日

阿波共同汽船出帆

船名	航路	日期
▲十六共同丸	●開往芝罘威海衛青島	五月十七日
▲五共同丸	●芝罘威海衛仁川	五月十六日
▲卅六共同丸	●開往仁川鎭南浦	五月十六日
▲長山丸	●開往天津	五月十六日
▲長山丸	●開往天津	五月廿二日
▲第十八共同丸	●開往芝罘	五月十三日
▲第廿六共同丸	●開往營口	月　日

阿波國共同汽船株式會社大連支店　電話 六一一八番　三八五一番